

**INSTITUTT  
FOR SAMFUNNS-  
FORSKNING**

**ÅRSMELDING  
2020**





**ÅRSMELDING**  
**2020**

# Innhold

---

## Side

### **1 Årsmelding 2020**

- 3 1.1 Om instituttet
- 4 1.2 Direktøren har ordet
- 5 1.3 Styrets beretning

### **2 Nøkkeltall**

- 8 2.1 Inntekter
- 9 2.2 Regnskap

### **3 Forskningstemaer**

- 12 3.1 Arbeid
- 12 3.2 Migrasjon og integrering
- 13 3.3 Velferd
- 13 3.4 Likestilling
- 14 3.5 Valg og demokrati
- 14 3.6 Sivilsamfunn
- 15 3.7 Medier og offentlighet

### **4 Vitenskapelig publisering og forskningsformidling**

- 17 4.1 Tidsskrifter
- 19 4.2 Publisering
- 20 4.3 Forskningsformidling
- 21 4.4 Publikasjonsoversikt

### **5 Ansatte**

## 1.1 OM INSTITUTTET

Institutt for samfunnsforskning er en uavhengig forskningsstiftelse, opprettet i 1950.

### Mål

Institutt for samfunnsforskning skal være et ledende forskningsmiljø på områdene samfunnsliv, politikk og arbeidsliv.

### Virksomhetsidé

ISFs forskning integrerer problemorientert og teori-drevet forskning. Gjennom våre prosjekter svarer vi på samfunnets behov, utforsker empiriske problemstillinger, og bygger teoretisk innsikt.

### Verdier

Forskningen skal være faglig uavhengig, nyskapende, samfunnsrelevant og holde et høyt akademisk nivå.

### Organisering

Instituttet er organisert i tre forskningsgrupper:

- Arbeid og velferd ledes av Kjersti Misje Østbakken.
- Likestilling, integrering og migrasjon ledes av Liza Reisel.
- Politikk, demokrati og sivilsamfunn ledes av Kari Steen-Johnsen.

Instituttet har to forskningsentre:

- Core – Senter for likestillingsforskning ledes av Mari Teigen.
- Senter for forskning på sivilsamfunn og frivillig sektor ledes av Bernard Enjolras.

Direktør er Tanja Storsul, organisasjons- og HR-sjef er Yngve Aasen Davidsen.

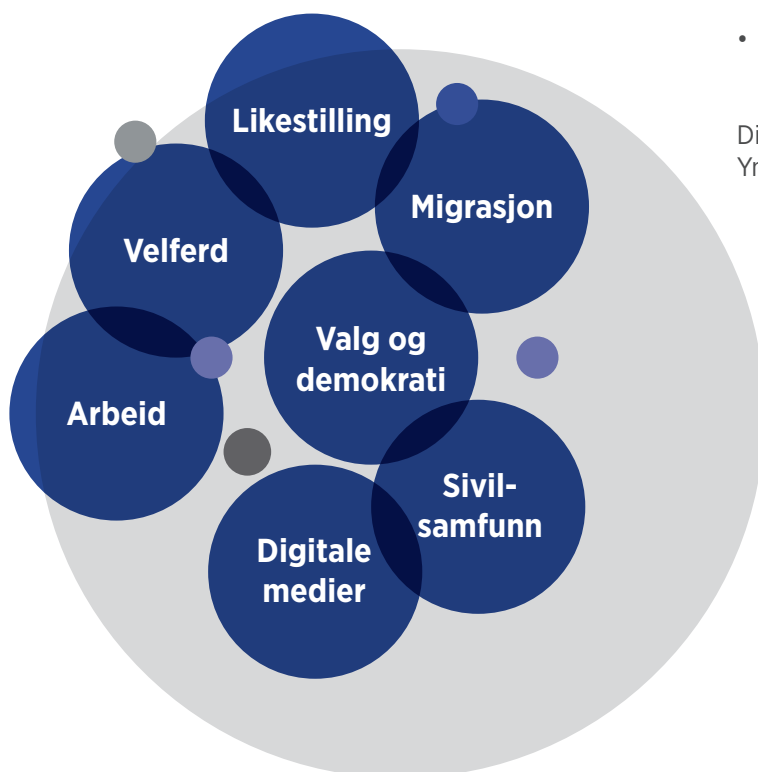

## **1.2 DIREKTØREN HAR ORDET**

### **Kunnskap når samfunnet trenger det mest**

For å møte samfunnsutfordringene med kunnskap må vi tenke langt og kort på en gang.

På Institutt for samfunnsforskning starta 2020 med feiring av instituttets 70-årsjubileum. I 70 år har instituttet frambragt forskning som er viktig for samfunnet. Dette ble markert med en jubileumskonferanse som stilte spørsmålet: Polariseres det norske samfunnet?

Debatten om polarisering er aktuell og kan framstå som ny. ISFs forskning på politiske holdninger, valg, endringer i arbeidslivet, og ulikhet mellom sosiale grupper er imidlertid bygd opp over flere tiår. Det betyr at instituttet kan se dagens utvikling i et lengre perspektiv.

Dette er et typisk kjennetegn ved ISF. Vi tenker langsiktig om kunnskapsutvikling og bygger kompetanse stein på stein gjennom forskningsprosjektene våre. Dermed har vi en kunnskapsbase som gjør at vi kan snu oss raskt rundt når situasjonen krever det og gi godt funderte svar på akutte kunnskapsbehov.

Dette ble svært tydelig da koronapandemien traff oss våren 2020. Samfunnet stengte ned, svært strenge tiltak ble iverksatt, og behovet for kunnskap var stort.

ISF brukte da kompetansen vi hadde, om tillit og atferd, om arbeidsliv og frivillighet, om integrering og migrasjon, til å belyse noen av de akutte problemstillingene.

På denne måten tenker vi langt og kort på en gang. Vi bygger langsiktig kunnskap, og anvender denne på samtidas dagsaktuelle spørsmål. Slik håper vi at forskninga vår vil gjøre en forskjell også i de kommende tiåra.

Tanja Storsul  
direktør



## **1.3 STYRETS BERETNING**

I 2020 fylte Institutt for samfunnsforskning 70 år. Instituttet ble stiftet i 1950 og holder til i Oslo. Instituttets mål er å være et ledende miljø for forskning om samfunnsliv, politikk og arbeidsliv. Forskingen skal holde et høyt akademisk nivå og være samfunnsrelevant, nyskapende og faglig uavhengig.

2020 var et år sterkt preget av koronapandemien. I mars 2020 innførte regjeringa smitteverntiltak som stengte ned store deler av samfunnet. For ISF har dette betydd en svært endret arbeidssituasjon. Blant annet har hjemmekontor vært hovedregelen størstedelen av året, og arrangementer og møter har vært gjennomført digitalt. Instituttet har på tross av situasjonen oppnådd gode resultater. Det skyldes stor innsats fra ISFs organisasjon og ansatte.

Instituttets forskningsportefølje avspeiler sentrale utfordringer i samfunnet. Instituttets prosjekttilgang er god og har vært stabil over flere år. Dette holdt seg i 2020. I 2020 fikk instituttet innvilget 20 nye forskningsprosjekter. Av disse er 8 prosjekter finansiert av Norges forskningsråd, 10 er oppdrag (hovedsakelig for departementer og direktorater), og 2 har andre nasjonale finansieringskilder. I tillegg er ISF med på 7 nye prosjekt ledet av andre institusjoner, 3 av disse er finansiert av Norges forskningsråd, 1 av EU, og 3 har andre internasjonale finansieringskilder.

ISF har to forskningssentre. CORE – Senter på likestillingsforskning finansieres i hovedsak over statsbudsjettet, noe som gir gode og forutsigbare rammevilkår. Senter for forskning på sivilsamfunn og frivillig sektor fikk i 2020 en ny femårig bevilgning. Kulturdepartementet er viktigste bidragsyter til begge sentrene.

ISF eier to tidsskrifter. Tidsskrift for samfunnsforskning utga i 2020 fire nummer med til sammen 42 artikler, mens Søkelys på arbeidslivet utga fire nummer (hvorav ett dobbeltnummer) med totalt 20 artikler. ISFs tidsskrifter publiseres digitalt og er åpent tilgjengelig

for alle. I tillegg publiserer instituttet en årbok, Comparative Social Research.

ISF har hatt mange svært produktive forskningsår hvor 2019 var et rekordår. 2020 er også et godt forskningsår. Instituttets forskere har i 2020 publisert 45 vitenskapelige artikler i tidsskrifter og 20 bokkapitler. I tillegg har instituttets forskere redigert 3 antologier. Videre har instituttet gitt ut 24 rapporter, hvorav 19 i egen rapportserie. Samlet gir dette 78 publikasjonspoeng, noe som tilsvarer 1,8 publikasjonspoeng pr forskerårsverk.

ISF har lagt vekt på å holde formidlingsaktiviteten oppe. I 2020 har instituttet avholdt 22 seminarer i egen regi. Et høydepunkt var ISFs jubileumskonferanse i februar som markerte instituttets 70-årsjubileum. Etter nedstengningen i mars er formidlingsaktiviteten blitt holdt oppe gjennom webinarer og strømmede arrangementer. Disse har hatt god oppslutning. Det har også vært god populærvitenskapelig aktivitet i form av formidling i ulike fora, blant annet gjennom 39 kronikker og artikler, og ved deltagelse i radio og TV. Satsningen på formidling på instituttets websider, hovedfunnrappporter med infografikk, og tilstedeværelse i sosiale medier er videreutviklet.

Instituttet har flere tiltak for å stimulere faglig utvikling. I 2020 ble 2 pilotprosjekter igangsatt. Pilotprosjekter er forskerinitierte prosjekter som skal videreutvikle instituttets kompetanse så vi blir bedre rustet til å søke og drive nye prosjekter. Disse kan bidra til faglig utvikling innen etablerte forskningsområder, eller bidra til utvikling av nye forskningsfelt for instituttet. I tillegg har in-

stituttet videreført et større egenfinansiert prosjekt: NORPOL - polariseres det norske samfunnet? NORPOL er en samling av delprosjekter som alle skal bidra til å belyse om det norske samfunnet polariseres - og i så fall hvordan. Koronasituasjonen har også gitt umiddelbare kunnskapsbehov og instituttet har brukt deler av sin grunnbevilgning til koronarelaterte forskningsinitiativer.

Det ble utført 53 årsverk i 2020, derav 43 forskerårsverk. Per 31. desember 2020 hadde Instituttet 68 ansatte. Av disse var 57 ansatt i vitenskapelige stillinger, derav 18 i bistillinger og 9 i andre typer av midlertidige stillinger (stipendiater og vitenskapelige assistenter). Forskerstaben består av 49 prosent kvinner og 51 prosent menn, administrasjonen av 55 prosent kvinner og 45 prosent menn, og styret av 5 kvinner og 2 menn. Instituttet har en handlingsplan for likestilling og mangfold som brukes aktivt i ISFs rekrutteringsarbeid.

Instituttet eier Munthes gate 31 / Fuglehauggata 6 med påstående bygningsmasse, som huser instituttets kontorer og fellesarealer samt noen utleide kontorer. I 2020 er oljefyren skiftet ut og erstattet med elvarme. Det er også etablert dusjer, garderobe og innendørs sykkelparkering for å legge bedre til rette for sykling. Etter en lang periode med rehabilitering er bygningsmassen nå i god stand.

Sykefraværet i 2020 var 4,6 prosent. Skader eller ulykker i forbindelse med arbeidet er ikke konstatert.

Instituttet gjennomførte en arbeidsmiljøundersøkelse i desember 2020. Undersøkelsen viser at instituttet i hovedsak har et godt arbeidsmiljø og at tiltak som er gjennomført etter undersøkelsen i 2018 har hatt effekt. Samtidig er koronasituasjonen med hjemmekontor og få møteplasser krevende og oppleves belastende for mange. Arbeidsmiljøundersøkelsen følges opp i organisasjonen og arbeidsmiljøutvalget vil utarbeide en handlingsplan.

Samlet omsetning i 2020 var på kroner 90.761.587. Ordinært driftsresultat var på kroner 2.729.476, mens resultatet etter skatt og finansinntekter var kroner 3.738.664. Instituttets egenkapital består i hovedsak av aksje og obligasjonsfond hos DNB og bankinnskudd i tillegg til instituttets eiendommer. Per 31. desember 2020 var balanseført verdi på aksje- og obligasjonsfondene kroner 48.035.219 og det samlede bankinnskuddet kroner 33.859.063. Instituttets likviditet er god, instituttet har derfor ikke behov for kreditt.

Koronasituasjonen har skapt både driftsmessige og økonomiske utfordringer for en rekke organisasjoner. For ISF var 2020 allikevel et godt økonomisk år. Selv om koronasituasjonen kan gi flere utfordringer i 2021 og fremover, så er instituttets produktivitet og prosjektinngang god. Styret finner at Instituttets økonomi er solid, også i denne situasjonen. Forutsetningene for fortsatt drift er etter styrets oppfatning til stede.

Oslo 15. mars 2020



Kristian Berg Harpviken  
Styreleder

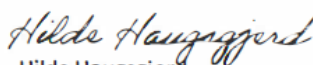

Hilde Haugsgjerd  
Nestleder

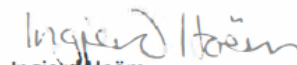

Ingjerd Hoëm  
Styremedlem



Anne Lindboe  
Styremedlem



Jostein Askim  
Styremedlem



Marte Slagsvold Winsvold  
Styremedlem

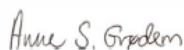

Anne Skevik Grødem  
Styremedlem



Tanja Storsul  
Direktør





**2** Årsmelding 2020  
Institutt for samfunnsforskning

---

# NØKKELTALL

## 2.1 INNTEKTER

Instituttets økonomi er solid, og prosjekttilgangen er god. Dette understreker instituttets sentrale stilling på sine fagområder.

Forskningsrådsprosjektene andel av omsetningen er på 44 prosent og grunnbevilgningen på 16 prosent. Departementene utgjør 31 prosent og de største oppdragsgiverne er Kulturdepartementet, Arbeids- og sosialdepartementet, Barne- og likestillingsdepartementet og Kunnskapsdepartementet.

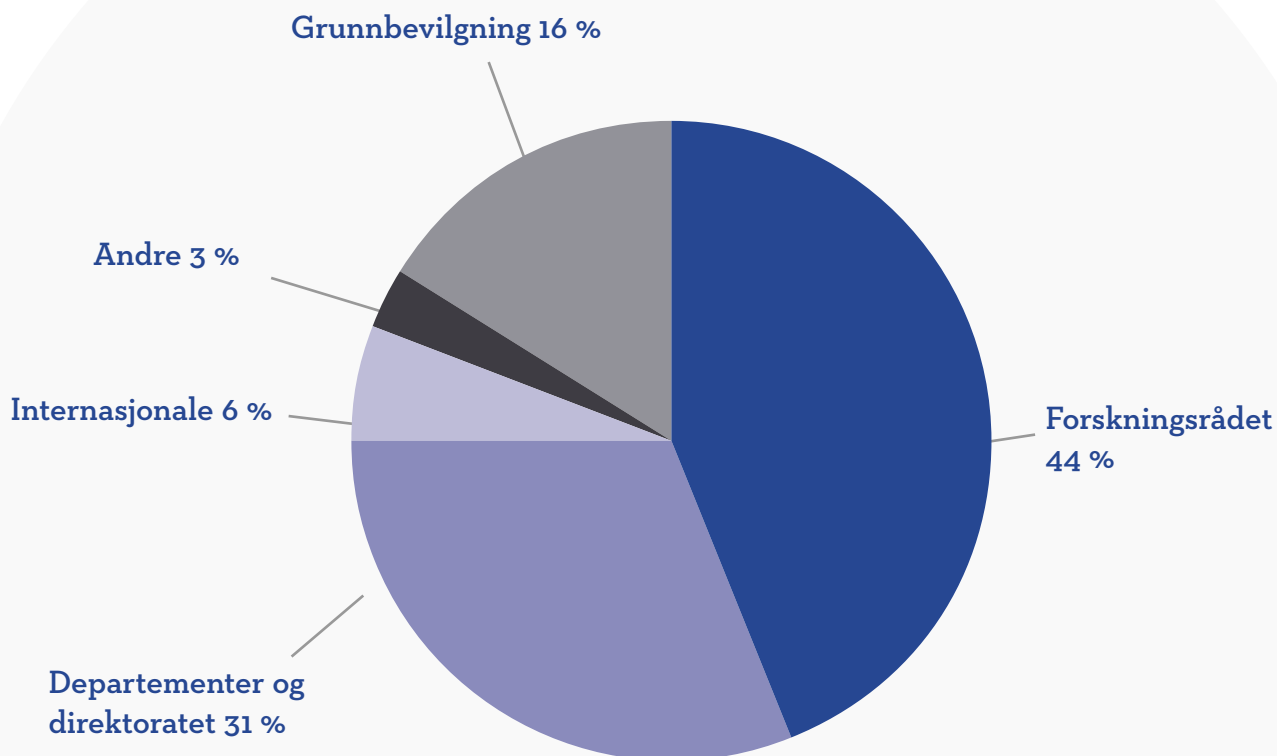

## 2.2 REGNSKAP

### Resultatregnskap pr. 31.12.2020

	2020	2019
	Hele kroner	Hele kroner
<b>Driftsinntekter og driftskostnader</b>		
Grunnbevilgning	14 836 679	9 952 000
Prosjekter	75 658 504	79 879 687
Annen driftsinntekt	266 405	224 670
<b>Sum driftsinntekter</b>	<b>90 761 588</b>	<b>90 056 357</b>
Lønnskostnader m.m.	49 343 270	51 719 636
Avskrivn. bygninger, tomt, driftsmidler	535 353	543 260
Prosjekt og driftskostnader	38 153 489	36 450 666
<b>Sum driftskostnader</b>	<b>88 032 112</b>	<b>88 713 562</b>
<b>Driftsresultat</b>	<b>2 729 476</b>	<b>1 342 795</b>
<b>Finansinntekter og finanskostnader</b>		
Renteinntekt og annen finansinntekt	1 043 195	1 304 290
<b>Resultat før skattekostnad</b>	<b>3 772 671</b>	<b>2 647 085</b>
Skattekostnad på ordinært resultat	34 007	37 625
<b>Årsresultat</b>	<b>3 738 664</b>	<b>2 609 460</b>
<b>Overføringer</b>		
Avsatt til driftsfond	3 738 664	2 609 460
<b>Sum overføringer</b>	<b>3 738 664</b>	<b>2 609 460</b>

## Balanse pr. 31.12.2020

Eiendeler	2020	2019
<b>Anleggsmidler</b>		
<b>Immaterielle eiendeler</b>		
Utsatt skattefordel	19 211	53 218
Sum immaterielle eiendeler		
<b>Varige driftsmidler</b>		
Tomter og bygninger	16 958 100	17 224 600
Driftsløsøre, inventar o.a. utstyr	0	114 200
<b>Sum varige driftsmidler</b>	<b>16 958 100</b>	<b>17 338 800</b>
<b>Sum anleggsmidler</b>	<b>16 977 311</b>	<b>17 392 018</b>
<b>Omløpsmidler</b>		
<b>Fordringer</b>		
Kundefordringer	7 715 305	6 626 182
Andre fordringer	1 486 983	1 147 371
Aksjer og andeler	48 035 219	47 153 726
Bankinnskudd	33 859 063	29 406 786
<b>Sum omløpsmidler</b>	<b>91 096 570</b>	<b>84 334 064</b>
<b>Sum eiendeler</b>	<b>108 073 881</b>	<b>101 726 082</b>
<b>Egenkapital og gjeld</b>		
<b>Egenkapital</b>		
Grunnkapital	5 374 000	5 374 000
Driftsfond	63 060 693	59 322 029
<b>Sum egenkapital</b>	<b>68 434 693</b>	<b>64 696 029</b>
<b>Gjeld</b>		
<b>Kortsiktig gjeld</b>		
Leverandørgjeld	8 630 975	5 002 178
Skyldig offentlige avgifter	4 215 683	3 796 730
Annen kortsiktig gjeld	26 792 530	28 231 145
<b>Sum kortsiktig gjeld</b>	<b>39 639 188</b>	<b>37 030 053</b>
<b>Sum gjeld</b>	<b>39 639 188</b>	<b>37 030 053</b>
<b>Sum egenkapital og gjeld</b>	<b>108 073 881</b>	<b>101 726 082</b>

**3** Årsmelding 2020  
Institutt for samfunnsforskning

---

# FORSKNINGSTEMAER

## **3.1 ARBEID**

---

Mens arbeidslivet er i stadig endring, er målsettingen for ISFs arbeidslivsforskning konstant: å bidra med empirisk forskning av høy standard på emner av samfunnsmessig relevans. Vi bruker et bredt spekter av metoder i forskningen vår, fra analyser av registerdata til kvalitative intervjuer.

Arbeidsmarkedsforskningen ved ISF spenner vidt og inkluderer temaer som sysselsetting, likestilling og diskriminering, mangfold i arbeidslivet, sykefravær og lønnsforskjeller. De siste årene har vi også forsket på spørsmål knyttet til utdanning, velferd og migrasjon i arbeidslivsperspektiv.

## **3.2 MIGRASJON OG INTEGRERING**

---

Hvordan påvirker migrasjon det norske samfunnet, og hva er virkningene av integreringstiltakene som er rettet mot migrantene som kommer hit? Disse spørsmålene har forskere ved ISF arbeidet med siden migrasjonsforskningens start her i landet på slutten av 1960-tallet. Vi forsker blant annet på migrasjonsstyring og sosial ulikhet, politikk, arbeidsmarked og utdanningsulikhet i et migrasjons og integreringsperspektiv.

De seneste årene har ISFs migrasjonsforskere bidratt med kunnskap om blant annet utbredelse av Covid-19 i innvandrerbefolkningen, variasjoner i asylstrømmer, overføringsflyktninger, midlertidig opphold, migrasjonsavgjørelser på vei til Europa, bruk av sosiale medier i migrasjonsstyringen, statsborgerskap, integrering av barn av innvandrere, holdninger til innvandring, integrering og mangfold, deltakelse i offentlig debatt, ytringsfrihet og hatefulle ytringer. Forholdet mellom innvandring og velferd, samt oppslutning om velferdsstaten, har stått sentralt, i tillegg til sivilsamfunnets rolle i innvandrings- og integreringsprosesser.

## 3.3 VELFERD

Det norske samfunnet kjennetegnes blant annet av en omfattende velferdsstat. Hvordan velferdspolitikken utvikles og endres, og hvilke virkninger den har, er viktige forskningstemaer ved ISF. I velferdsforskningen vår er historiske og komparative studier sentrale: både studier av hvordan enkeltordninger har endret seg over tid, og studier av hvordan norske ordninger ser ut sammenlignet med tilsvarende ordninger i andre land. Velferdsforskere ved ISF studerer også befolkningens oppslutning om velferdsordningene, og hvordan den-

ne kan endre seg i lys av for eksempel høy innvandring eller økende arbeidsledighet. Et tredje overordnet tema er hvordan velferdsordningene virker: Beskytter de mot ulikhet og fattigdom, bidrar de til å holde mange i jobb?

ISF er også partner med Fafo, Frischsenteret og Statistisk sentralbyrå i prosjektet PensjonsLAB («Nytt pensjonssystem – Legitimitet, Atferdsvirkninger og Bærekraft»), finansiert av Arbeids- og sosialdepartementet.

## 3.4 LIKESTILLING

ISFs forskning på kjønnslikestilling analyserer samfunnsutfordringer samspillet mellom familie, arbeidsliv og politikk. Likestillingsforskningen ved ISF har særlig lagt vekt på å forstå og forklare hvordan politiske, strukturelle og institusjonelle faktorer bidrar til å opprettholde, men også redusere, forskjeller mellom kjønnene når det gjelder deltakelse i utdannings- og arbeidsliv, lønn, karriere og ledelse. Hvordan kjønn veves sammen med andre ulikhetsskapende dimensjoner, som etnisk bakgrunn, alder, generasjon og klasse står sentralt i vår forskning.

Forskning på likestilling og kjønnsrelasjoner har stått sentralt ved ISF siden instituttet ble etablert. De senere årene har CORE – Senter for likestillingsforskning spilt en sentral rolle på feltet. I 2017 etablerte instituttet også NORDICORE, et nordisk Center of Excellence for studier av kjønnsbalanse og kjønnslikestilling i akademien.

## **3.5 VALG OG DEMOKRATI**

---

Mange sentrale bidrag innen valg- og demokrati-forskning har gjennom flere tiår kommet fra forskere ved ISF. Disse bidragene dekker områder som politisk representasjon og deltakelse, valgordninger, internettvalg, folkeavstemninger, politiske partier samt politiske institusjoner på nasjonalt og lokalt nivå. Denne forskningen utgjør et viktig kunnskapsgrunnlag for å forstå den politiske utviklingen i Norge.

Forskningen anvender et bredt spektrum av forskningsmetoder, deriblant eksperimentelle metoder. I dag er denne forskningen i stor grad preget av nasjonalt og internasjonalt samarbeid og er mer omfattende enn noen gang.

## **3.6 SIVILSAMFUNN**

---

Norge har et rikt og levende sivilsamfunn som skaper store verdier, både sosialt og økonomisk. Et flertall av den voksne befolkningen utfører frivillig arbeid hvert år. ISFs langvarige forskning på dette feltet har i de siste årene blitt videreutviklet og utvidet til nye temaområder, som blant annet ideelle organisasjoners rolle som velferdstilbydere og sivilsamfunnets betydning for samfunnsresiliens.

Mye av forskningen på norske forhold er lagt til Senter for forskning på sivilsamfunn og frivillig sektor, et senter drevet i samarbeid mellom ISF og NORCE Norwegian Research Centre. Senter for forskning på sivilsamfunn og frivillig sektor studerer langsiktige trender

i deltakelse, organisering og politikk. Sivilsamfunnsforskningen har også en sterk internasjonal og komparativ dimensjon, som blant annet blir uttrykt gjennom deltakelse i en EU-COST-Action om sosialt entreprenørskap (Empower-SE), i det nordiske nettverket om samskaping (NOS-HS) og i det avsluttede EU-FP7-prosjektet Third Sector Impact (2013–2017).



## **3.7 MEDIER OG OFFENTLIGHET**

---

Stadige endringer i medielandskapet reiser nye spørsmål om offentlig debatt, politisk kommunikasjon og borgernes deltagelse i demokratiet.

I samarbeid mellom statsvitere, sosiologer og medievitere har bredt anlagt forskning på disse temaene vokst fram ved Institutt for samfunnsforskning de senere årene. Vi kombinerer forskning om hvordan partier, politikere og offentlige myndigheter kommuniserer i offentligheten, med forskning på borgeres holdninger og deltakelse i politikk og sivilsamfunn.

Debattkulturer i den nye offentligheten og konsekvensene av disse vies spesiell oppmerksomhet, og vi forsker på ytringsfrihetens grenser og på forekomst av hatytringer. Temaet inkluderer også spesifikke studier av mediene og mediesystemer innenfor en globalisert og digitalisert kontekst, samt prosjekter om kommunikasjon og styring i departementer, både internt og eksternt.

**4** Årsmelding 2020  
Institutt for samfunnsforskning

---

**VITENSKAPELIG  
PUBLISERING OG  
FORSKNINGSFORMIDLING**



## 4.1 TIDSSKRIFTER

Institutt for samfunnsforskning utgir to tidsskrifter og en årbok som publiserer forskning innenfor instituttets faglige virkeområder.

### Tidsskrift for samfunnsforskning

*Tidsskrift for samfunnsforskning* (TfS) er Norges ledende samfunnsvitenskapelige tidsskrift. Tidsskriftet dekker hele spekteret av norsk samfunnsforskning og publiserer arbeider av høy kvalitet fra sosiologi, statsvitenskap, sosialantropologi, økonomi, historie, medievitenskap og samfunnsgeografi. TfS publiserer resultater fra dagsaktuelle samfunnsvitenskapelige undersøkelser for et bredere publikum. Hovedvekten ligger på fagartikler basert på original empirisk og/eller teoretisk analyse på høyt faglig nivå. TfS er det eneste norske samfunnsvitenskapelige tidsskriftet som er representert i ISI Web of Science.

Tidsskriftet utkom første gang i 1960. TfS er åpent tilgjengelig for alle (open access) gjennom Universitetsforlagets nettportal Idunn: [www.idunn.no](http://www.idunn.no). Tidsskriftet kommer ut fire ganger i året.

- **Redaktører:**
  - 1/20: Arnfinn Midtbøen & Axel West Pedersen
  - 2/20: Arnfinn Midtbøen, Axel West Pedersen & Atle Haugsgjerd
  - 3/20: Atle Haugsgjerd & Arnfinn Midtbøen
  - 4/20: Atle Haugsgjerd, Arnfinn Midtbøen & Kjersti Thorbjørnsrud
- **Redaksjonssekretær:**  
Gerd Granhaug
- **Kontakt:**  
[tfs@samfunnsforskning.no](mailto:tfs@samfunnsforskning.no)
- Følg TfS på Facebook: <https://www.facebook.com/tidsskriftforsamfunnsforskning/>

### Søkelys på arbeidslivet

*Søkelys på arbeidslivet* (SPA) er et vitenskapelig tidsskrift som publiserer forskningsbaserte artikler om arbeidslivet i Norge og Norden. Viktige temaer er arbeidslivsrelaterte spørsmål som sysselsetting, lønn, arbeidsforhold, utdanning og forholdet mellom arbeid og familieliv. Vekten ligger på empiriske studier av både kvalitativ og kvantitativ karakter, men tidsskriftet publiserer også kommentar- og debattartikler, bokanmeldelser og kunnskapsoversikter. *Søkelys på arbeidslivet* henvender seg til forskere, utredere, saksbehandlere og beslutningstagere innenfor næringsliv, forvaltning og partene i arbeidslivet.

Tidsskriftet kommer ut tre ganger i året (ett dobbeltnummer og to enkeltnumre) og utgis i samarbeid med Universitetsforlaget med støtte fra Arbeids- og sosialdepartementet. Fra og med 2016 har *Søkelys på arbeidslivet* blitt utgitt med åpen tilgang (open access). Artikler kan lastes ned fra [www.idunn.no/spa](http://www.idunn.no/spa). Artikler fra tidligere år kan kjøpes for nedlasting og utskrift på [www.idunn.no](http://www.idunn.no).

- Redaksjon: Ragni Hege Kitterød (redaktør), Marianne Røed (redaktør), Harald Dale-Olsen (redaktør for 1/20 og 2/20), Marjan Nadim, Julia Orupabo, Marte Strøm, Håkon Solbu Trætteberg, Elisabeth Ugreninov, Janis Umblijs og Kjersti Misje Østbakken
- Redaksjonssekretær: Gerd Granhaug
- Kontakt: [spa@samfunnsforskning.no](mailto:spa@samfunnsforskning.no)
- Følg SPA på Facebook: <https://www.facebook.com/sokelysarbeidslivet>

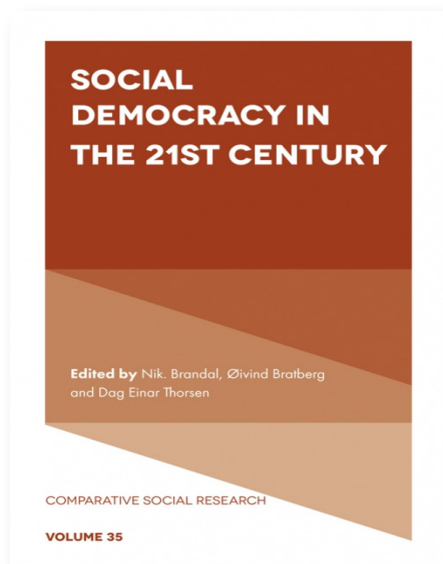

**Comparative  
Social  
Research**

**Tidsskrift for  
samfunns-  
forskning**



**Søkelys på  
arbeidslivet**

### Comparative Social Research (CSR)

På tross av den voksende bevisstheten om globalisering foregår hoveddelen av empirisk samfunnsvitenskapelig arbeid innenfor rammene av det Stein Rokkan betegnet som «nasjonal empirisme». I mer enn 30 år har Comparative Social Research bidratt til å styrke den internasjonale orienteringen i samfunnsvitenskapene.

Comparative Social Research er en årbok utgitt av Institutt for samfunnsforskning i samarbeid med Institutt for sosiologi og samfunnsgeografi ved Universitetet i Oslo (UiO). Utgivelsene ivaretar et flerfaglig perspektiv og kan være orientert mot enten teoretisk, empirisk eller anvendt forskning.

Hver utgave har et eget tema. De siste utgavene har tatt opp temaer som arbeidsmarkedet i Europa, kjønnsperspektiver på yrkesopplæring, familie- og

kjønnforskning, sivilsamfunn, sosial klasse og byråkratier i endring. Utgaven for 2020 handler om sosialdemokratiet i Europa.

- Serieredaktør: Fredrik Engelstad (UiO/ISF)
- Medredaktører: Lars Mjøset (UiO), Marte Mangset (OsloMet/ISF), Kristian Berg Harpviken (PRIO), Mari Teigen (ISF), Liza Reisel (ISF) og Axel West Pedersen (OsloMet)
- Kontakt: [fredrik.engelstad@sosgeo.uio.no](mailto:fredrik.engelstad@sosgeo.uio.no)
- Følg CSR på Facebook: <https://www.facebook.com/comparativesocialresearch>

Serien utgis på forlaget Emerald Group Publishing. <http://www.emeraldinsight.com/series/cosr>

## 4.2 PUBLISERING

Forskningen ved instituttet publiseres i ulike vitenskapelige kanaler. Den største aktiviteten er vitenskapelige artikler og bokkapitler.

Forskerne ved instituttet produserte 66 poenggivende publikasjoner i 2020. Av disse var 44 internasjonale vitenskapelige tidsskriftsartikler og bokkapitler, og 22 bokkapitler og tidsskriftsartikler i skandinavisk-språklige kanaler. Forskere tilknyttet instituttet har i tillegg vært redaktører på 3 bøker. Instituttet har også en rapportserie og utga 14 ISF-rapporter i 2020.

Det er en liste over alle publikasjoner i 2020 bak i årsmeldingen.

- Vitenskapelige artikler i skandinaviske tidsskrifter og antologier 22
- Vitenskapelige artikler i internasjonale tidsskrifter og antologier 44
- Rapporter i eksternt rapportserie 8
- Rapporter i egen rapportserie 14

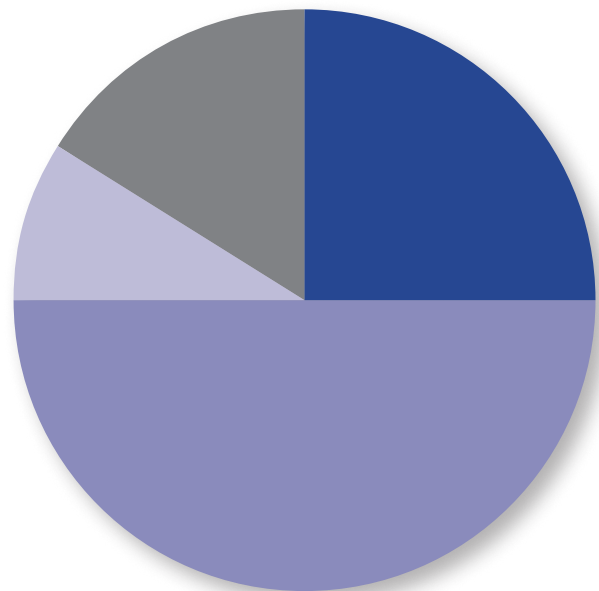

Flere av rapportene i instituttets rapportserie presenterer funn fra prosjekter tilknyttet CORE – Senter for likestillingsforskning. Senter for forskning på sivilsamfunn og frivillig sektor administrerer sin egen rapportserie, som kom ut med 8 rapporter dette året.

## **4.3 FORSKNINGSFORMIDLING**

Gjennom populærvitenskapelig formidling bidrar ISF til en kunnskapsbasert samfunnsdebatt. Forskerne ved instituttet er aktive samfunnsdebattanter, og de formidler forskningsresultater på vitenskapelige konferanser, arrangementer i instituttets regi, seminarer, foredrag og i mediene.

### **Nettformidling**

Samfunnsforskning.no er vår viktigste kanal for allmennrettet forskningskommunikasjon. Vi har hatt en økning i antall sidevisninger for 2020, særlig markant er økningen for nyhetssaker, der økningen var på 20 prosent. De besøkende kommer i hovedsak fra søk og treff i Google, deretter kommer sosiale medier, nyhetsbrev, direkte trafikk og andre nettsider.

Instituttets profiler på Twitter og Facebook fungerer som gode tilleggskanaler for forskningskommunikasjon. ISF-siden på Facebook hadde rundt 4000 følgere i slutten av 2020 – en økning på 14 prosent fra fjoråret. I tillegg har ISFs tidsskrifter *Tidsskrift for samfunnsforskning* og *Søkelys på arbeidslivet*, samt årboken *Comparative Social Research* egne Facebook-sider.

Forskningssentrene tilknyttet ISF har egne senternett-sider: Senter for forskning på sivilsamfunn og frivillig sektor ([samfunnsforskning.no/sivilsamfunn](http://samfunnsforskning.no/sivilsamfunn)) og CORE – Senter for likestillingsforskning ([samfunnsforskning.no/core](http://samfunnsforskning.no/core)). Begge sentrene er også aktive på sosiale medier.

### **Annen formidling**

Forskere tilknyttet instituttet skrev 39 kronikker og avisinnlegg i 2020. I tillegg kontaktes instituttets forskere jevnlig av pressen for å gi kommentarer, presentere forskning og delta i debatter. Forskere tilknyttet ISF bidro i 2020 også med 75 populærvitenskapelige foredrag og artikler i ulike fora.

I 2020 har vi fortsatt satsingen på formidling av forskningsfunn i visuelle formater i vår forskningskommunikasjon. Dette er i tråd med vårt mål om å bidra til en kunnskapsbasert samfunnsdebatt. Vi har publisert 20 brosjyrer med grafisk visualisering av hovedfunn og 7 videoer i 2020. Våre forskningsentre for forskning på likestilling og på sivilsamfunn står bak flere av disse visualiseringene.

### **Arrangementer**

I 2020 var ISF og instituttets sentre arrangør eller medarrangør av 22 åpne arrangementer der aktuelle samfunnsspørsmål ble belyst og debattert. Av disse var 14 fysiske og 8 var heldigitale. Også flere av de fysiske arrangementene ble strømmet direkte, og opp-tak av disse ligger åpent tilgjengelig på nett for alle interesserte. Instituttet strømmer også de fleste av de fysiske arrangementene via Facebook Live for å nå ut til enda flere interesserte.

## 4.4 PUBLIKASJONSOVERSIKT

### Bøker

Bergh, Johannes; Haugsgjerd, Atle; Karlsen, Rune. (eds.) (2020) *Valg og politikk siden 1945. Velgere, institusjoner og kritiske hendelser i norsk politisk historie*. Cappelen Damm Akademisk 2020. (ISBN 978-82-02-66460-2) 297 s.

Eichhorn, Jan; Bergh, Johannes. (eds.) (2020) *Lowering the Voting Age to 16: Learning from Real Experiences Worldwide*. Palgrave Macmillan 2020 (ISBN 978-3-030-32540-4) 245 s.

Ellingsæter, Anne Lise; Hatland, Aksel; Haave, Per; Stjernø, Steinar. (eds.) (2020) *Den nye velferdsstatens historie: ekspansjon og omdanning etter 1966*. Gyldendal Akademisk 2020 (ISBN 978-82-05-49869-3) 440 s.

### Bok- og tidsskriftartikler

Albertini Früh, Elena; Kvarme, Lisbeth Gravdal; Lidén, Hilde; Arneton, Mélissa. Participation sociale de mères immigrées avec des enfants ayant des besoins spéciaux et politiques éducatives. Une étude qualitative norvégienne auprès de parents immigrés. *Revue Éducation Comparée* 2020; Volum 22. s.111-131

Albæk, Karsten; Asplund, Rita; Barth, Erling; Lindahl, Lena; Strøm, Marte; Vanhala, Pekka. Bedre sent enn aldri? Hvordan sen fullføring av videregående skole påvirker tidlig karriere. *Søkelys på arbeidslivet* 2020; Volum 37.(01-02) s.124-141

Allern, Elin Haugsgjerd; Hansen, Vibeke Wøien; Marshall, David; Rasmussen, Anne; Webb, Paul D. Competition and interaction: Party ties to interest groups in a multidimensional policy space. *European Journal of Political Research* 2020; Volum 60. s.275-294

Barth, Erling; Bryson, Alex; Dale-Olsen, Harald. Union Density Effects on Productivity and Wages. *Economic Journal* 2020; Volum 130.(631) s.1898-1936

Bergh, Johannes; Christensen, Dag; Matland, Richard. Inviting immigrants in: Field experiments in voter mo-

bilization among immigrants in Norway. *Electoral Studies: an international journal on voting*

and electoral systems and strategy 2020. DOI: 10.1016/j.electstud.2020.102160

Bergh, Johannes; Haugsgjerd, Atle; Karlsen, Rune. Norsk politikk siden 1945. I: *Valg og politikk siden 1945. Velgere, institusjoner og kritiske hendelser i norsk politisk historie*. Cappelen Damm Akademisk 2020. ISBN 978-82-02-66460-2. s.13-37

Bratsberg, Bernt Magne; Ferwerda, Jeremy; Finseraas, Henning; Kotsadam, Andreas. How Settlement Locations and Local Networks Influence Immigrant Political Integration. *American Journal of Political Science (AJPS)* 2020. DOI: 10.1111/ajps.12532

Brekke, Jan-Paul; Birkvad, Simon Roland; Erdal, Marta Bivand. Losing the Right to Stay: Revocation of Refugee Permits in Norway. *Journal of Refugee Studies* 2020. DOI: 10.1093/jrs/feaa006

Brochmann, Grete; Midtbøen, Arnfinn Haagensen. Philosophies of integration? Elite views on citizenship policies in Scandinavia. *Ethnicities* 2020. DOI: 10.1177/1468796820950453

Carlsson, Magnus; Finseraas, Henning; Midtbøen, Arnfinn Haagensen; Rafnsdóttir, Gudbjörg Linda. Gender Bias in Academic Recruitment? Evidence from a Survey Experiment in the Nordic Region. *European Sociological Review* 2020. DOI: 10.1093/esr/jcaa050

Cools, Sara; Finseraas, Henning; Rasmussen, Magnus Bergli. The Immigrant-Native Gap in Union Membership: A Question of Time, Sorting, or Culture? *Labour* 2020. DOI: 10.1111/labr.12186

Cools, Sara; Flatø, Martin; Kotsadam, Andreas. Rainfall shocks and intimate partner violence in sub-Saharan Africa. *Journal of Peace Research* 2020; Volum 57.(3) s.377-390

- Dale-Olsen, Harald; Finseraas, Henning. Linguistic diversity and workplace productivity. *Labour Economics* 2020. DOI: 10.1016/j.labeco.2020.101813
- Ellingsæter, Anne Lise; Hatland, Aksel; Haave, Per; Stjernø, Steinar. Den norske velferdsstaten etter 1966. I: *Den nye velferdsstatens historie: ekspansjon og omdanning etter 1966*. Gyldendal Akademisk 2020. ISBN 978-82-05-49869-3. s.20-26
- Ellingsæter, Anne Lise; Hatland, Aksel; Haave, Per; Stjernø, Steinar. Den nye velferdsstaten. I: *Den nye velferdsstatens historie: ekspansjon og omdanning etter 1966*. Gyldendal Akademisk 2020. ISBN 978-82-05-49869-3. s.372-387
- Ellingsæter, Anne Lise; Hatland, Aksel; Haave, Per; Stjernø, Steinar. Lange linjer i velferdsstatens utvikling. I: *Den nye velferdsstatens historie: ekspansjon og omdanning etter 1966*. Gyldendal Akademisk 2020. ISBN 978-82-05-49869-3. s.27-55
- Figenschou, Tine Ustad; Thorbjørnsrud, Kjersti. "Hey there in the Night": The Strategies, Dilemmas and Costs of a Personalized Digital Lobbying Campaign. I: *Media Health. The Personal in Public Stories*. Universitetsforlaget 2020. ISBN 978-82-15-04084-4. s.165-185
- Finseraas, Henning; Høyland, Bjørn; Søyland, Martin G. Climate politics in hard times: How local economic shocks influence MPs attention to climate change. *European Journal of Political Research* 2020. DOI: 10.1111/1475-6765.12415
- Fredheim, Nanna Alida. Dancing in the Dark: Source Coordination and Strategic Media Alliances in the Health Field. *Journalism Studies* 2020; Volum 22.(1) s.96-113
- Fredheim, Nanna Alida. Life, death or drugs: Actor framing power on the news media coverage of health care policy. *European Journal of Communication* 2020. DOI: 10.1177/0267323120978721
- Fredheim, Nanna Alida; Figenschou, Tine Ustad. Changing priorities, hybrid campaigns: interest groups' perceptions of gains and risks in the new media landscape. *Interest Groups & Advocacy* 2020. DOI: 10.1057/s41309-020-00089-7
- Godøy, Anna Aasen; Huitfeldt, Ingrid Marie Schaumburg. Regional variation in health care utilization and mortality. *Journal of Health Economics* 2020. DOI: 10.1016/j.jhealeco.2019.102254
- Grødem, Anne Skevik. Arbeidslinja - nå også for 70-åringene? Eldre arbeidstakeres tanker om lønnsarbeid, pensjon og det gode liv. *Søkelys på arbeidslivet* 2020; Volum 37.(4) s.252-266
- Grødem, Anne Skevik; Hippe, Jon Mathias. How Occupational Pensions Shape Extended Working Lives: Gender, Class and Chance after the Norwegian Pension Reform. *Work, Employment and Society* 2020. DOI: 10.1177/0950017020952619
- Gulbrandsen, Trygve Jens. Business elite as elected representatives in voluntary organizations in Norway. *Politics and Governance* 2020; Volum 8.(3) s.130-141
- Hallin, Daniel C.; Figenschou, Tine Ustad; Thorbjørnsrud, Kjersti. Biomedicalization and Media in Comparative Perspective: Audiences, Frames, and Actors in Norwegian, Spanish, U.K. and U.S. Health News. *The International Journal of Press/Politics* 2020. DOI: doi.org/10.1177/1940161220960415
- Hatland, Aksel. Den store pensjonsreformen. I: *Den nye velferdsstatens historie: ekspansjon og omdanning etter 1966*. Gyldendal Akademisk 2020. ISBN 978-82-05-49869-3. s.292-301
- Hatland, Aksel. Et steg mot assimilering av innvandrerne. I: *Den nye velferdsstatens historie: ekspansjon og omdanning etter 1966*. Gyldendal Akademisk 2020. ISBN 978-82-05-49869-3. s.251-254
- Hatland, Aksel. Flyktningkrise og innstrammingsforsøk. I: *Den nye velferdsstatens historie: ekspansjon og omdanning etter 1966*. Gyldendal Akademisk 2020. ISBN 978-82-05-49869-3. s.316-322
- Hatland, Aksel. Innvandringen - den nye store utfordringen. I: *Den nye velferdsstatens historie: ekspansjon og omdanning etter 1966*. Gyldendal Akademisk 2020. ISBN 978-82-05-49869-3. s.135-138
- Hatland, Aksel. Sterkere trygderettigheter. I: *Den nye velferdsstatens historie: ekspansjon og omdanning etter 1966*. Gyldendal Akademisk 2020. ISBN 978-82-05-49869-3. s.68-79



- Hatland, Aksel. Trygdepolitikk under høyrebølgen. I: *Den nye velferdsstatens historie: ekspansjon og omdanning etter 1966*. Gyldendal Akademisk 2020. ISBN 978-82-05-49869-3. s.139-145
- Hatland, Aksel. Trygdevekst og omorganisering. I: *Den nye velferdsstatens historie: ekspansjon og omdanning etter 1966*. Gyldendal Akademisk 2020. ISBN 978-82-05-49869-3. s.245-250
- Hatland, Aksel; Stjernø, Steinar. Arbeidslinja - velferdspolitikken nye mantra. I: *Den nye velferdsstatens historie: ekspansjon og omdanning etter 1966*. Gyldendal Akademisk 2020. ISBN 978-82-05-49869-3. s.175-185
- Iversen, Torben; Rosenbluth, Frances Mccall; Skorge, Øyvind Søråas. The dilemma of gender equality: How labor market regulation divides women by class. *Dædalus* 2020; Volum 149.(1) s.86-99
- Karlsen, Rune; Beyer, Audun; Steen-Johnsen, Kari. Do High-Choice Media Environments Facilitate News Avoidance? A Longitudinal Study 1997–2016. *Journal of Broadcasting & Electronic Media* 2020. DOI: 10.1080/08838151.2020.1835428
- Karlsen, Rune; Kolltveit, Kristoffer; Schillemans, Thomas; Thorbjørnsrud, Kjersti. Media and Bureaucracy: Investigating Media Awareness Amongst Civil Servants. *Scandinavian Journal of Public Administration* 2020; Volum 24.(3) s.53-72
- Kitterød, Ragni Hege; Lidén, Hilde. Children in dual-residence arrangements: Exploring discourses of fairness and children's best interest in Norway. *Children & society* 2020. DOI: 10.1111/chso.12424
- Kitterød, Ragni Hege; Nadim, Marjan. Embracing gender equality: Gender-role attitudes among second-generation immigrants in Norway. *Demographic Research* 2020; Volum 42. s.411-440
- Kitterød, Ragni Hege; Pedersen, Axel West. Deling av pensjonsrettigheter mellom ektefeller. Hva sier opinioenen? *Tidsskrift for samfunnsforskning* 2020; Volum 61.(3) s.199-221
- Lidén, Hilde; Kitterød, Ragni Hege. To forskjellige hjem – Barn om delt bosted. *Norsk Antropologisk Tidsskrift* 2020; Volum 31.(1-2) s.35-47
- Ljunggren, Jørn; Orupabo, Julia. Moving beyond: narratives of higher educational aspirations among descendants of immigrants in vocational training. *British Journal of Sociology of Education* 2020; Volum 41.(5) s.701-716
- Makkonen, Anna; Oksanen, Atte; Gadarian, Shana Kushner; Herreros, Francisco; Winsvold, Marte; Solheim, Øyvind Bugge; Enjolras, Bernard; Steen-Johnsen, Kari. Fear-triggering effects of terrorism threats: Cross-country comparison in a terrorism news scenario experiment. *Personality and Individual Differences* 2020. DOI: 10.1016/j.paid.2020.109992
- Markussen, Simen; Strøm, Marte. Children and labor market outcomes: separating the effects of the first three children. *Journal of Population Economics* 2020. DOI: 10.1007/s00148-020-00807-0
- Midtbøen, Arnfinn Haagensen; Brochmann, Grete; Erdal, Marta Bivand; Kruse, Mathias; Jensen, Kristian Kriegbaum; Bevelander, Pieter; Mouritsen, Per; Bech, Emily Cochran. Assessments of citizenship criteria: are immigrants more liberal? *Journal of Ethnic and Migration Studies* 2020; Volum 46.(13) s.2625-2646
- Piérart, Geneviève; Arneton, Méliissa; Gulfi, Alida; Albertini Früh, Elena; Lidén, Hilde; Makharadze, Tamar; Rekhviashvili, Eliso; Dainese, Roberto. The circumstances of migrant families raising children with disabilities in five European countries: Updating knowledge and pursuing new research. *Alter - European Journal of Disability Research* 2020; Volum 14.(4) s.286-298
- Rasmussen, Magnus Bergli; Skorge, Øyvind Søråas. The business of change: Employers and work family policy reforms. I: *Business Interests and the Development of the Modern Welfare State*. Routledge 2020. ISBN 978-0-8153-7791-7
- Reisel, Liza; Nadim, Marjan; Brekke, Idunn. The impact of having a child with special needs: Labour market adaptations of immigrant and majority mothers. *Acta Sociologica* 2020. DOI: 10.1177/0001699320971695
- Saglie, Jo; Allern, Elin Haugsgjerd. Et åpnere partisystem? I: *Valg og politikk siden 1945. Velgere, institusjoner og kritiske hendelser i norsk politisk historie*. Cappelen Damm Akademisk 2020. ISBN 978-82-02-66460-2. s.182-194

- Saglie, Jo; Mörkenstam, Ulf; Bergh, Johannes. Political Cleavages in Indigenous Representation: The Case of the Norwegian and Swedish Sámediggi. *Nationalism & Ethnic Politics* 2020; Volum 26.(2) s.105-125
- Segaard, Signe Bock; Brookes, Nadia; Pahl, Joachim Benedikt. What Shapes National Responses to EU Public Procurement Policy? The Case of Health and Social Services in Norway, Germany and England. *Scandinavian Journal of Public Administration* 2020; Volum 24.(1) s.25-48
- Segaard, Signe Bock; Rose, Lawrence E; Haugsgjerd, Atle. Politisk tillit i Norge – tegn til økende sosiale forskjeller? I: *Valg og politikk siden 1945. Velgere, institusjoner og kritiske hendelser i norsk politisk historie*. Cappelen Damm Akademisk 2020. ISBN 978-82-02-66460-2. s.124-137
- Segaard, Signe Bock; Saglie, Jo. A gender-generation gap in political representation? The contingent impact of preference voting in Norwegian municipal elections. *Local Government Studies* 2020; Volum 47.(1) s.145-165
- Stjernø, Steinar; Hatland, Aksel. Omorganisering og nye stønadsreformer i arbeidslinjas tegn. I: *Den nye velferdsstatens historie: ekspansjon og omdanning etter 1966*. Gyldendal Akademisk 2020. ISBN 978-82-05-49869-3. s.302-315
- Teigen, Mari. Virksomhedskvotering i Danmark og Norge. I: *Konflikt og konsensus. Det danske ligestillingspolitiske regime*. København: Frydenlund Academic 2020. ISBN 9788772162874. s.109-136
- Thorbjørnsrud, Kjersti; Figenschou, Tine Ustad. The Alarmed Citizen: Fear, Mistrust, and Alternative Media. *Journalism Practice* 2020. DOI: 10.1080/17512786.2020.1825113
- Thorbjørnsrud, Kjersti; Ytreberg, Espen. A Human Interest Economy: The Strategic Value of Turning Ordinary People into Exemplars in the News Media. *Journalism Studies* 2020; Volum 21.(8) s.1093-1108
- Torfin, Jacob; Winsvold, Marte Slagsvold. Demokrati-paradokset: Hvordan styre et folk som skal styre seg selv?. I: *Folkevalgt og politisk leder*. Cappelen Damm Akademisk 2020. ISBN 978-82-02-67918-7. s.120-145
- Trætteberg, Håkon Solbu; Fladmoe, Audun. Does educational inequality predict exercise of users' choice? Survey evidence from domiciliary care services among elderly in Oslo, Norway. *Social Policy & Administration* 2020. DOI: 10.1111/spol.12589
- von Simson, Kristine; Hardoy, Ines. Tackling disabilities in young age - Policies that work. *IZA Journal of Labor Policy* 2020; Volum 10.(13)
- von Simson, Kristine; Umblijs, Janis. Housing conditions and children's school results: evidence from Norwegian register data. *International journal of housing policy* 2020. DOI: 10.1080/19491247.2020.1814190
- Wagner, Ines. Equal Pay for Work of Equal Value? Iceland and the Equal Pay Standard. *Social Politics: International Studies in Gender, State and Society* 2020. DOI: 10.1093/sp/jxaa032
- Winsvold, Marte Slagsvold; Bentzen, Tina Øllgaard. Konfliktparadokset: Samarbeid og konflikt i kommunepolitikken. I: *Folkevalgt og politisk leder*. Cappelen Damm Akademisk 2020. ISBN 978-82-02-67918-7. s.34-61
- Ytreberg, Espen; Thorbjørnsrud, Kjersti. Agencies and Experiences of the "Good Participant": The Long-Term Trajectories of Patients Turned Media Participants. *International Journal of Communication* 2020; Volum 14. s.6182-6198
- Ødegård, Guro; Bergh, Johannes; Saglie, Jo. Why Did Young Norwegians Mobilize: External Events or Early Enfranchisement? I: *Lowering the Voting Age to 16: Learning from Real Experiences Worldwide*. Palgrave Macmillan 2020. ISBN 978-3-030-32540-4. s.189-210
- Ødegård, Guro; Fladmoe, Audun. Are immigrant youth involved in voluntary organizations more likely than their non-immigrant peers to be engaged in politics? Survey evidence from Norway. *Acta Sociologica* 2020; Volum 63.(3) s.267-283

#### **ISF-rapporter:**

Arnesen, Daniel; Hansen, Vibeke Wøien. *Oslos innbyggers forventninger til kommunens tilrettelegging på tros- og livssynsfeltet*. Rapport 2020:7. Oslo: Institutt for samfunnsforskning

Brekke, Jan-Paul; Fladmoe, Audun. *Holdninger til innvandring, integrering og mangfold i Oslo*. Rapport 2020:12. Oslo: Institutt for samfunnsforskning

Brekke, Jan-Paul; Fladmoe, Audun; Lidén, Hilde; Orupabo, Julia. *Etnisk og religiøst mangfold i arbeidslivet: Holdninger, erfaringer, diskriminering og praksis*. Rapport 2020:3. Oslo: Institutt for samfunnsforskning

Brekke, Jan-Paul; Fladmoe, Audun; Wollebæk, Dag. *Holdninger til innvandring, integrering og mangfold i Norge. Integreringsbarometeret 2020*. Rapport 2020:8. Oslo: Institutt for samfunnsforskning

Cools, Sara; Strøm, Marte. *Ønsker om barn – en spørreundersøkelse om fertilitet, arbeidsliv og familiepolitikk*. Rapport 2020:5. Oslo: Institutt for samfunnsforskning

Grødem, Anne Skevik. *Eldre arbeidstakere med ny teknologi. Kommunikasjon og motivasjon i arbeidslivet under koronatiltakene*. Rapport 2020:11. Oslo: Institutt for samfunnsforskning

Halrynjo, Sigtona; Fekjær, Silje Bringsrud. *Kjønn, karriere og omsorgsansvar blant økonomer: Likestilte idealer - kjønnskjevne mønstre*. Rapport 2020:9. Oslo: Institutt for samfunnsforskning

Haugsgjerd, Atle; Seggaard, Signe Bock. *Politisk tillit, lokaldemokrati og legitimitet. Kunnskapsstatus og utviklingstrekk*. Rapport 2020:6. Oslo: Institutt for samfunnsforskning

Lidén, Hilde; Aasen, Berit; Seeberg, Marie Louise; Staver, Anne Balke. *Fra bosetting til voksenliv: Den kommunale tjenestekjeden for enslige mindreårige flyktninger*. Rapport 2020:1. Oslo: Institutt for samfunnsforskning

Seggaard, Signe Bock. *Det norske lokaldemokratiets legitimitet. Tillit, deltakelse og ulikhet*. Rapport 2020:10. Oslo: Institutt for samfunnsforskning

Strøm, Marte; von Simson, Kristine. *Atypisk arbeid i Norge, 1995–2018: Omfang, arbeidstakervelferd og overgangsrater*. Rapport 2020:13. Oslo: Institutt for samfunnsforskning

Strømme, Vidar. *Ytringsfrihet i akademien*. Rapport 2020:14. Oslo: Institutt for samfunnsforskning

Umblijs, Janis. *Kunnskapsoppsummering om deltakelse i arbeidslivet for kvinner med innvandringsbakgrunn*. Rapport 2020:2. Oslo: Institutt for samfunnsforskning

Wagner, Ines; Fjell, Live Kjos; Frisell, Marte Marie; Østbakken, Kjersti Misje. *Likelønn og det kjønnsdelte arbeidsmarkedet: Individuelle preferanser eller strukturelle begrensninger?* Rapport 2020:4. Oslo: Institutt for samfunnsforskning

Strømme, Vidar. *Ytringsfrihet i akademien*. Rapport 2020:14. Oslo: Institutt for samfunnsforskning

**5** Årsmelding 2020  
Institutt for samfunnsforskning

---

# ANSATTE



**Vitenskapelig ansatte:**

Daniel Arnesen	Forsker II
Erling Barth	Forsker I
Johannes Bergh	Forsker I
Audun Beyer	Forsker II (i permisjon fra oktober)
Jan-Paul Brekke	Forsker II
Sara Cools	Forsker II (i permisjon)
Harald Dale-Olsen	Forsker I
Bernard Enjolras	Senterleder
Johannes Due Enstad	Forsker II (fra juni)
Henning Finseraas	Forsker I (til november)
Audun Fladmoe	Forsker II
Nanna Fredheim	Stipendiat
Anne Skevik Grødem	Forsker I
Sigtona Halrynjo	Forsker II
Vibeke Wøien Hansen	Forsker II
Ines Hardoy	Forsker I
Atle Hennum Haugsgjerd	Forsker II
Hege Sofie Hesselberg	Stipendiat
Ragni Hege Kitterød	Forsker I
Hilde Liden	Forsker I
Jørn Egil Ljunggren	Forsker II (til april)
Marte Mangset	Forsker II (i permisjon fra mars)
Arnfinn Haagensen Midtbøen	Forsker I (til april)
Ferdinand Mohn	Forsker II (til april)
Marjan Nadim	Forsker I
Julia Orupabo	Forsker II
Erlend Paasche	Forsker II (fra mars)
Magnus Bergli Rasmussen	Forsker II (til januar)
Liza Reisel	Forskningsleder
Marianne Røed	Forsker I
Jo Saglie	Forsker I
Pål Schøne	Forskningsleder (til oktober)
Signe Bock Seggaard	Forsker II
Kristine von Simson	Forsker II (til oktober)
Karl Henrik Sivesind	Forsker I
Øyvind Søråas Skorge	Forsker II (i permisjon fra oktober)
Kari Steen-Johnsen	Forskningsleder
Marte Strøm	Forsker II
Mari Teigen	Senterleder

Kjersti Thorbjørnsrud	Forsker I
Håkon Solbu Trætteberg	Forsker II
Janis Umblijs	Forsker II
Ines Wagner	Forsker II
Marte Winsvold	Forsker II
Dag Wollebæk	Forsker I
Kjersti Misje Østbakken	Forskningsleder (fra november)

**Tilknyttede forskere:**

Bernt Aardal	
Anne Lise Ellingsæter	
Fredrik Engelstad	
Cathrine Holst	
Karoline Andrea Ihlebæk	
Henning Finseraas	(fra november)
Rune Karlsen	
Staffan Kumlin	
Vilde Schanke Sundet	

**Administrasjonen:**

Solvor Elisabeth Ardem	Seniorkonsulent
Yngve Aasen Davidsen	Organisasjons- og HR-sjef
Katrine Denstad	Seniorkonsulent
Erlend K. Haavardsholm	Seniorrådgiver
Jon Haakon Hustad	Bibliotekleder
Hege Katrin Kandal	Kommunikasjons- konsulent og webredaktør
Vegard Kleiven	Seniorrådgiver
Hallvard Kvale	Kommunikasjons- ansvarlig
Tove Sollunn	Økonomiansvarlig
Tanja Storsul	Direktør
Ingunn Rasmussen Sørлие	Spesialrådgiver





**Institutt for  
samfunnsforskning**

**Institute for  
Social Research**

Munthes gate 31  
Postboks 3233 Elisenberg  
0208 Oslo  
T +47 23 08 61 00  
[www.samfunnsforskning.no](http://www.samfunnsforskning.no)