

**INSTITUTT
FOR SAMFUNNS-
FORSKNING**

**ÅRSMELDING
2021**





ÅRSMELDING
2021

Innhold

Side

1 Årsmelding 2021

- 3 1.1 Om instituttet
- 4 1.2 Direktøren har ordet
- 5 1.3 Styrets beretning

2 Nøkkeltall

- 8 2.1 Inntekter
- 9 2.2 Regnskap

3 Forskningstemaer

- 12 3.1 Arbeid
- 12 3.2 Migrasjon og integrering
- 13 3.3 Velferd
- 13 3.4 Likestilling
- 14 3.5 Valg og demokrati
- 14 3.6 Sivilsamfunn
- 15 3.7 Medier og offentlighet

4 Vitenskapelig publisering og forskningsformidling

- 17 4.1 Tidsskrifter
- 19 4.2 Publisering
- 20 4.3 Forskningsformidling
- 21 4.4 Publikasjonsoversikt

5 Ansatte

1.1 OM INSTITUTTET

Institutt for samfunnsforskning er en uavhengig forskningsstiftelse, opprettet i 1950.

Mål

Institutt for samfunnsforskning skal være et ledende forskningsmiljø på områdene samfunnsliv, politikk og arbeidsliv.

Virksomhetsidé

ISFs forskning integrerer problemorientert og teori-drevet forskning. Gjennom våre prosjekter svarer vi på samfunnets behov, utforsker empiriske problemstillinger, og bygger teoretisk innsikt.

Verdier

Forskningen skal være faglig uavhengig, nyskapende, samfunnsrelevant og holde et høyt akademisk nivå.

Organisering

Instituttet er organisert i tre forskningsgrupper:

- Arbeid og velferd ledes av Kjersti Misje Østbakken.
- Likestilling, integrering og migrasjon ble i 2021 ledet av Liza Reisel. Jan-Paul Brekke er fra 2022 ny leder for gruppen.
- Politikk, demokrati og sivilsamfunn ledes av Johannes Bergh.

Instituttet har to forskningsentre:

- CORE – Senter for likestillingsforskning ledes av Mari Teigen.
- Senter for forskning på sivilsamfunn og frivillig sektor ledes av Bernard Enjolras.

Direktør er Tanja Storsul. Administrasjons- og organisasjonssjef er Gro Enerstvedt Smenes.

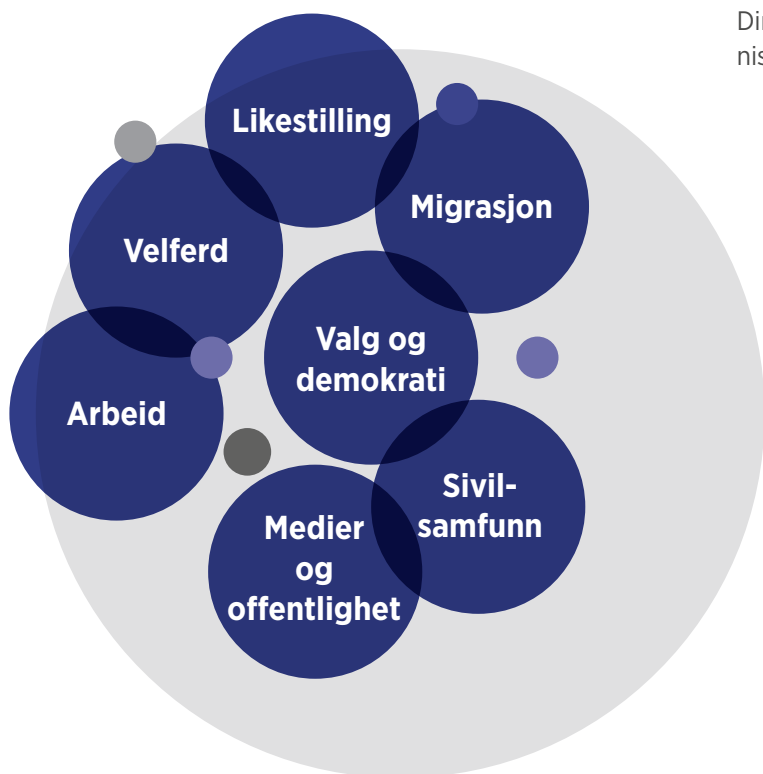

1.2 DIREKTØREN HAR ORDET

De siste årene har vist oss hvor viktig samfunnsforskning er for å møte vår tids store utfordringer.

Vi er forhåpentligvis på vei ut av en pandemi. Forskningsbasert kunnskap om hva som motiverer folk til å følge smittevernråd, om effekten av smitteverntiltak, og om hva sykdom og tiltaksbyrde innebærer for økonomien og for barn og unge, har vært vesentlig for å håndtere pandemien.

Det er krig i Europa og mange mennesker er på flukt. Langsiktig forskning på politikk, på konflikthåndtering, og på hvordan man best kan møte mennesker på flukt, gir viktig kunnskap for å håndtere en kritisk situasjon for vår verdensdel.

Flere land opplever økende mistillit mellom befolkningsgrupper. Forskningsbasert kunnskap er vesentlig for å motvirke uønsket ulikhet og marginalisering, og for å få større innsikt i hva som fremmer sosialt og demokratisk samhold.

Samfunnet skal på få år gjennom en storstilt grønn omstilling. Skal vi lykkes med denne trengs kunnskap om

blant annet folks holdninger og handlinger, om omstillinger i arbeidslivet, og om demokratisk lederskap.

Ved Institutt for samfunnsforskning er vi stolte over at forskninga vår gjør en forskjell i å møte samfunnets utfordringer. Vi bygger langsiktig kunnskap, og vi anvender den på dagens problemstillinger. Vi tar tak i noen av vår tids store utfordringer, og forsøker å finne svar.

For at vi skal møte dagens utfordringer med kunnskap og klokskap er en sterk satsing på forskning helt nødvendig. Samfunnsforskninga spiller en nøkkelrolle i dette. Ved Institutt for samfunnsforskning er vi klare til å bidra.

Tanja Storsul
direktør



1.3 STYRETS BERETNING

Instituttet ble stiftet i 1950 og holder til i Oslo. Instituttets mål er å være et ledende miljø for forskning om samfunnsliv, politikk og arbeidsliv. Forskingen skal holde et høyt akademisk nivå og være samfunnsrelevant, nyskapende og faglig uavhengig.

ISFs direktør er Tanja Storsul, som er ansatt på 6-årig åremålskontrakt som utløper 1. april 2022. I 2021 gjorde styret en gjennomgang av instituttets strategiske og organisatoriske utfordringer, samt hvordan Storsul har fylt rollen som direktør, og tilbød på det grunnlag Storsul fornyet 6-årig åremål, et tilbud hun har takket ja til.

2021 var et år sterkt preget av koronapandemien. Norge har hatt omfattende smittevernrestriksjoner gjennom store deler av året. For ISF har dette gitt en utfordrende arbeidssituasjon. Blant annet har hjemmekontor vært hovedregelen størstedelen av året, og arrangementer, møter, prosjektutvikling og samarbeid har vært gjennomført digitalt. Instituttet har på tross av situasjonen oppnådd gode resultater. Det skyldes stor innsats fra ISFs organisasjon og ansatte.

Instituttets forskningsportefølje avspeiler sentrale utfordringer i samfunnet. Instituttets prosjekttilgang er god og har vært stabil over flere år. I 2021 fikk instituttet innvilget 14 nye forskningsprosjekter. Av disse er 2 prosjekter finansiert av Norges forskningsråd, og 12 er oppdrag. Flere av oppdragsprosjektene er større, langsiktige prosjekter. I tillegg er ISF partner i 7 nye prosjekter ledet av andre institusjoner. 3 av disse er finansiert av Norges forskningsråd, 3 er oppdragsprosjekter, og 1 er et internasjonalt prosjekt.

ISF har to forskningssentre. CORE – Senter for likestillingsforskning finansieres i hovedsak over statsbudsjettet, mens Senter for forskning på sivilsamfunn og frivillig sektor har en femårig bevilgning. Kulturdepartementet er viktigste bidragsyter til begge sentrene.

ISF eier to tidsskrifter. Tidsskrift for samfunnsforskning utga i 2021 fire nummer, mens Søkelys på arbeidslivet utga fire nummer (hvorav ett dobbeltnummer). ISFs tidsskrifter publiseres digitalt og er åpent tilgjengelig for alle. I tillegg publiserer instituttet en årbok, Comparative Social Research.

ISF har hatt et godt forskningsår, men med noe færre publikasjoner enn de siste årene. Instituttets forskere har i 2021 publisert 41 vitenskapelige artikler i tidsskrifter og 24 bokkapitler. I tillegg har instituttets forskere gitt ut 1 monografi og redigert 2 antologier. Videre har instituttet gitt ut 12 rapporter, hvorav 8 i egen rapportserie. Samlet gir dette 81 publikasjonspoeng, noe som tilsvarer 1,7 publikasjonspoeng per forskerårsverk. De siste fem år har instituttet hatt et gjennomsnitt på 1,9 publikasjonspoeng per forskerårsverk.

ISF har prioritert å holde formidlingsaktiviteten oppe. I 2021 har instituttet avholdt 16 seminarer i egen regi. Dette har i hovedsak vært webinarer og digitale arrangementer. Disse har hatt god oppslutning. Det har også vært god populærvitenskapelig aktivitet i form av formidling i ulike fora, blant annet gjennom 58 kronikker og artikler, og ved deltagelse i radio og TV. Man har videreutviklet formidling på instituttets websider, utarbeidelse av hovedfunnrappporter med infografikk, og tilstedeværelse i sosiale medier.

Instituttet har flere strategiske tiltak for å stimulere faglig utvikling. I 2021 ble 4 pilotprosjekter igangsatt. Pilotprosjekter er avgrensede prosjekter som skal utvikle instituttets kompetanse på teoretiske, empiriske, metodiske og/eller tematiske områder. I tillegg har

instituttet gjennomført et større egenfinansiert prosjekt om polarisering. Koronasituasjonen har også gitt umiddelbare kunnskapsbehov og instituttet har allokert deler av sin grunnbevilgning til koronarelaterte forskningsinitiativer.

Det ble utført 58 årsverk i 2021, derav 47 forskerårsverk. Per 31. desember 2021 hadde Instituttet 83 ansatte. Av disse var 70 ansatt i vitenskapelige stillinger, derav 12 i bistillinger og 18 i andre typer av midlertidige stillinger (stipendiater og vitenskapelige assistenter). Forskerstaben består av 57 prosent kvinner og 43 prosent menn, administrasjonen av 69 prosent kvinner og 31 prosent menn, og styret av 5 kvinner og 2 menn. Instituttet har i 2021 utarbeidet en rekrutteringsstrategi. Instituttet har også en handlingsplan for likestilling og mangfold som brukes aktivt i ISFs rekrutteringsarbeid. Særsilt rapportering i forbindelse med aktivitets- og redegjøringsplikt (ARP) for 2021 skjer på styrets møte i juni og vil gjøres kjent på ISFs nettsider.

Instituttet eier eiendommen i Munthes gate 31 / Fuglehauggata 6 med påstående bygningsmasse, som huser instituttets kontorer og fellesarealer, samt noen utleide kontorer. I 2021 er heisen skiftet ut og nødvendig vedlikeholdsarbeid gjennomført. Bygningsmassen er nå i god stand.

Sykefraværet i 2021 var 3,3 prosent. Skader eller ulykker i forbindelse med arbeidet er ikke konstatert. Instituttet har fulgt opp arbeidsmiljøundersøkelsen fra 2020 gjennom flere tiltak. Undersøkelsen viser at instituttet i hovedsak har et godt arbeidsmiljø. Samtidig har koronasituasjonen med hjemmekontor og få møteplasser vært krevende, og mange har opplevd dette som belastende. Instituttet ble i 2021 sertifisert som Miljøfyrtårn.

Samlet omsetning i 2021 var på kroner 100.030.807. Ordinært driftsresultat var på kroner 1.139.422, mens resultatet etter skatt og finansinntekter var kroner 2.507.914. Instituttets likviditet er god, så instituttet har derfor ikke behov for kreditt.

Koronasituasjonen har skapt både driftsmessige og økonomiske utfordringer for en rekke organisasjoner. For ISF var 2021 allikevel et godt økonomisk år. Selv om koronasituasjonen kan gi flere utfordringer i 2022 og fremover, så er instituttets produktivitet og prosjektinngang god. Styret finner at Instituttets økonomi er solid, også i denne situasjonen. Forutsetningene for fortsatt drift er etter styrets oppfatning til stede.

Oslo 7. mars 2022

Kristian Berg Harpviken
Styreleder



Anne Lindboe
Styremedlem

Anne Skevik Grødem
Styremedlem

Hilde Haugsgjerd
Nestleder

Jøstein Askim
Styremedlem

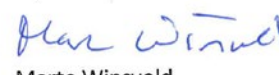
Ingjerd Hoëm
Styremedlem

Marte Winsvold
Styremedlem

Tanja Storsul
Direktør



2

Årsmelding 2021

Institutt for samfunnsforskning

NØKKELTALL

2.1 INNTEKTER

Instituttets økonomi er solid, og prosjekttilgangen er god. Dette understreker instituttets sentrale stilling på sine fagområder.

Forskningsrådsprosjektene andel av omsetningen er på 45 % og grunnbevilgningen 14 %. Departementene utgjør 28 % og de største oppdragsgiverne er Kulturdepartementet, Arbeids- og inkluderingsdepartementet, Kommunal- og moderniseringsdepartementet og Kunnskapsdepartementet.

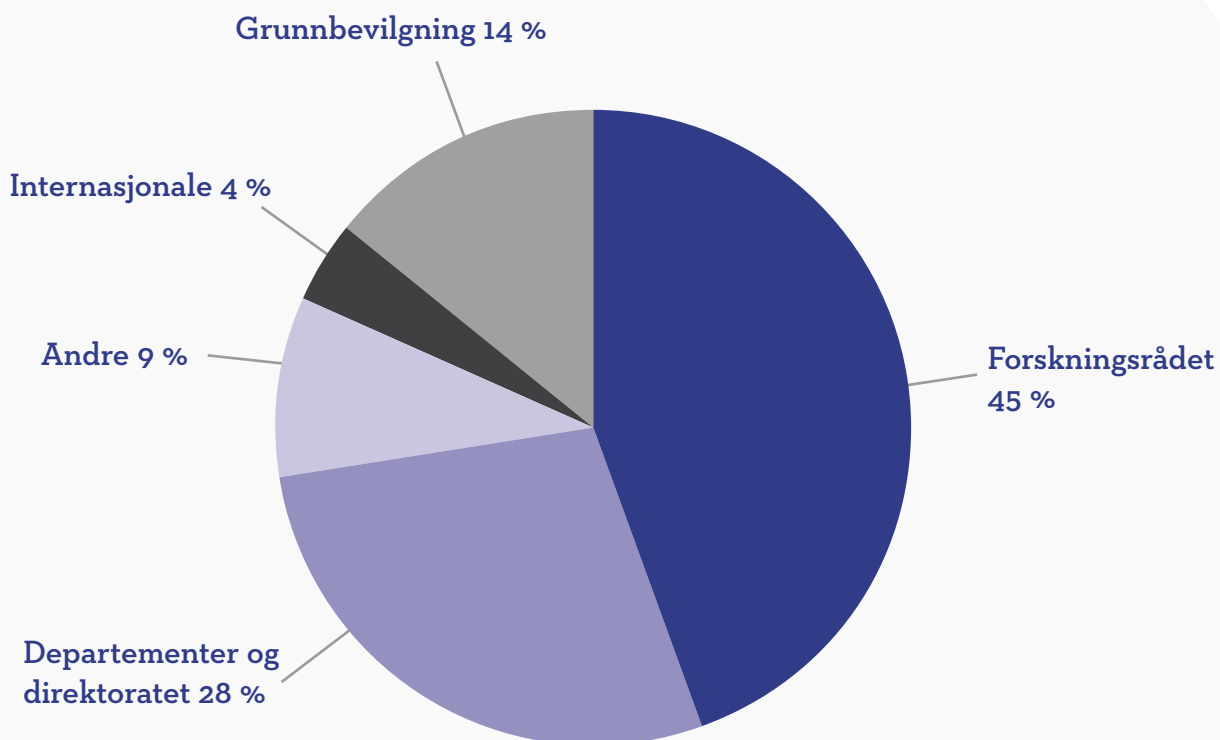

2.2 REGNSKAP

Resultatregnskap pr. 31.12.2021

	2021	2020
	Hele kroner	Hele kroner
Driftsinntekter og driftskostnader		
Grunnbevilgning	13 566 175	14 836 679
Prosjekter	86 248 548	75 658 504
Annen driftsinntekt	216 084	266 405
Sum driftsinntekter	100 030 807	90 761 588
Lønnskostnader m.m.	58 573 122	49 343 270
Avskrivn. bygninger, tomt, driftsmidler	449 530	535 353
Prosjekt og driftskostnader	39 868 734	38 153 489
Sum driftskostnader	98 891 385	88 032 112
Driftsresultat	1 139 422	2 729 476
Finansinntekter og finanskostnader		
Renteinntekt og annen finansinntekt	1 401 788	1 043 195
Resultat før skattekostnad	2 541 210	3 772 671
Skattekostnad på ordinært resultat	33 296	34 007
Årsresultat	2 507 914	3 738 664
Overføringer		
Avsatt til driftsfond	2 507 914	3 738 664
Sum overføringer	2 507 914	3 738 664

Balanse pr. 31.12.2021

Eiendeler	2021	2020
Anleggsmidler		
Immaterielle eiendeler		
Utsatt skattefordel		19 211
Sum immaterielle eiendeler		19 211
Varige driftsmidler		
Tomter og bygninger	16 508 570	16 958 100
Driftsløsøre, inventar o.a. utstyr		
Sum varige driftsmidler	16 508 570	16 958 100
Sum anleggsmidler	16 508 570	16 977 311
Omløpsmidler		
Fordringer		
Kundefordringer	11 965 597	7 715 305
Andre fordringer	1 431 200	1 486 983
Sum fordringer	13 396 797	9 202 288
Aksjer og andeler	49 253 158	48 035 219
Bankinnskudd	47 632 566	33 859 063
Sum omløpsmidler	110 282 522	91 096 570
Sum eiendeler	126 791 092	108 073 881
Egenkapital og gjeld		
Egenkapital		
Grunnkapital	5 374 000	5 374 000
Driftsfond	65 568 607	63 060 693
Sum egenkapital	70 942 607	68 434 693
Gjeld		
Avsetning for forpliktelser		
Pensjonsforpliktelser	2 500 000	
Utsatt skatt	14 085	
Sum avsetning for forpliktelser	2 514 085	
Kortsiktig gjeld		
Leverandørgjeld	8 355 997	8 630 975
Skyldig offentlige avgifter	4 680 811	4 215 683
Annen kortsiktig gjeld	40 297 592	26 792 530
Sum kortsiktig gjeld	53 334 400	39 639 188
Sum gjeld	55 848 485	39 639 188
Sum egenkapital og gjeld	126 791 092	108 073 881

3 Årsmelding 2021
Institutt for samfunnsforskning

FORSKNINGSTEMAER

3.1 ARBEID

Mens arbeidslivet er i stadig endring, er målsettingen for ISFs arbeidslivsforskning konstant: å bidra med empirisk forskning av høy standard på emner av samfunnsmessig relevans. Vi bruker et bredt spekter av metoder i forskningen vår, fra analyser av registerdata til kvalitative intervjuer.

Arbeidsmarkedsforskningen ved ISF spenner vidt og inkluderer temaer som sysselsetting, likestilling og diskriminering, mangfold i arbeidslivet, sykefravær og lønnsforskjeller. De siste årene har vi også forsket på spørsmål knyttet til utdanning, velferd og migrasjon i arbeidslivsperspektiv.

3.2 MIGRASJON OG INTEGRERING

Hvordan påvirker migrasjon det norske samfunnet, og hva er virkningene av integreringstiltakene som er rettet mot migrantene som kommer hit? Disse spørsmålene har forskere ved ISF arbeidet med siden migrasjonsforskningens start her i landet på slutten av 1960-tallet. Vi forsker blant annet på migrasjonsstyring og sosial ulikhet, politikk, arbeidsmarked og utdanningsulikhet i et migrasjons- og integreringsperspektiv.

De seneste årene har ISFs migrasjonsforskere bidratt med kunnskap om blant annet utbredelse av Covid-19 i innvandrerbefolkningen, variasjoner i asylstrømmer, overføringsflyktninger, midlertidig opphold, migrasjonsavgjørelser på vei til Europa, bruk av sosiale medier i migrasjonsstyringen, statsborgerskap, integrering av barn av innvandrere, holdninger til innvandring, integrering og mangfold, deltakelse i offentlig debatt, ytringsfrihet og hatefulle ytringer. Forholdet mellom innvandring og velferd, samt oppslutning om velferdsstaten, har stått sentralt, i tillegg til sivilsamfunnets rolle i innvandrings- og integreringsprosesser.

3.3 VELFERD

Det norske samfunnet kjennetegnes av en omfattende velferdsstat. Hvordan velferdspolitikken utvikles og endres, og hvilke virkninger den har, er viktige forskningstemaer ved ISF. I velferdsforskningen vår er historiske og komparative studier sentrale: både studier av hvordan enkeltordninger har endret seg over tid, og studier av hvordan norske ordninger ser ut sammenlignet med tilsvarende ordninger i andre land. Velferdsforskere ved ISF studerer også befolkningens oppslutning om velferdsordningene, og hvordan denne kan

endre seg i lys av for eksempel høy innvandring eller økende arbeidsledighet. Et tredje overordnet tema er hvordan velferdsordningene virker: Beskytter de mot ulikhet og fattigdom, bidrar de til å holde mange i jobb?

ISF er også partner med Fafo, Frischsenteret og Statistisk sentralbyrå i prosjektet PensjonsLAB («Nytt pensjonssystem – Legitimitet, Atferdsvirkninger og Bærekraft»), finansiert av Arbeids- og sosialdepartementet.

3.4 LIKESTILLING

ISFs forskning på kjønnslikestilling analyserer samfunnsutfordringer i samspillet mellom familie, arbeidsliv og politikk. Likestillingsforskningen ved ISF har særlig lagt vekt på å forstå og forklare hvordan politiske, strukturelle og institusjonelle faktorer bidrar til å opprettholde, men også å redusere forskjeller mellom kjønnene når det gjelder deltakelse i utdannings- og arbeidsliv, lønn, karriere og ledelse. Hvordan kjønn veves sammen med andre ulikhetsskapende dimensjoner, som etnisk bakgrunn, alder, generasjon og klasse står sentralt i vår forskning

Forskning på likestilling og kjønnsrelasjoner har stått sentralt ved ISF siden instituttet ble etablert. De senere årene har CORE – Senter for likestillingsforskning spilt en sentral rolle på feltet. I 2017 etablerte instituttet også NORDICORE, et nordisk Center of Excellence for studier av kjønnsbalanse og kjønnslikestilling i akademien.

3.5 VALG OG DEMOKRATI

Mange sentrale bidrag innen valg- og demokratiforskning har gjennom flere tiår kommet fra forskere ved ISF. Disse bidragene dekker områder som politisk representasjon og deltakelse, valgordninger, internettvalg, folkeavstemninger, politiske partier samt politiske institusjoner på nasjonalt og lokalt nivå. Denne forskningen utgjør et viktig kunnskapsgrunnlag for å forstå den politiske utviklingen i Norge.

Forskningen anvender et bredt spektrum av forskningsmetoder, deriblant eksperimentelle metoder. I dag er denne forskningen i stor grad preget av nasjonalt og internasjonalt samarbeid og er mer omfattende enn noen gang.

3.6 SIVILSAMFUNN

Norge har et rikt og levende sivilsamfunn som skaper store verdier, både sosialt og økonomisk. Et flertall av den voksne befolkningen utfører frivillig arbeid hvert år. ISFs langvarige forskning på dette feltet har i de siste årene blitt videreutviklet og utvidet til nye temaområder, som blant annet ideelle organisasjoners rolle som velferdstilbydere og sivilsamfunnets betydning for samfunnsresiliens.

Mye av forskningen på norske forhold er lagt til Senter for forskning på sivilsamfunn og frivillig sektor, et senter drevet i samarbeid mellom ISF og NORCE Norwegian Research Centre. Senter for forskning på sivilsamfunn og frivillig sektor studerer langsiktige trender

i deltakelse, organisering og politikk. Sivilsamfunnsforskningen har også en sterk internasjonal og komparativ dimensjon, som blant annet blir uttrykt gjennom deltakelse i en EU-COST-Action om sosialt entreprenørskap (Empower-SE), i det nordiske nettverket om samskaping (NOS-HS) og i det avsluttede EU-FP7-prosjektet Third Sector Impact (2013–2017).

3.7 MEDIER OG OFFENTLIGHET

Stadige endringer i medielandskapet reiser nye spørsmål om offentlig debatt, politisk kommunikasjon og borgernes deltagelse i demokratiet.

I samarbeid mellom statsvitere, sosiologer og medievitere har bredt anlagt forskning på disse temaene vokst fram ved Institutt for samfunnsforskning de senere årene. Vi kombinerer forskning om hvordan partier, politikere og offentlige myndigheter kommuniserer i offentligheten, med forskning på borgeres holdninger og deltagelse i politikk og sivilsamfunn.

Debattkulturer i den nye offentligheten og konsekvensene av disse vies spesiell oppmerksomhet, og vi forsker på ytringsfrihetens grenser og på forekomst av hatytringer. Temaet inkluderer også spesifikke studier av mediene og mediesystemer innenfor en globalisert og digitalisert kontekst, samt prosjekter om kommunikasjon og styring i departementer, både internt og eksternt.

4 Årsmelding 2021
Institutt for samfunnsforskning

**VITENSKAPELIG
PUBLISERING OG
FORSKNINGSFORMIDLING**



4.1 TIDSSKRIFTER

Institutt for samfunnsforskning utgir to tidsskrifter og en årbok som publiserer forskning innenfor instituttets faglige virkeområder.

Tidsskrift for samfunnsforskning

Tidsskrift for samfunnsforskning (TfS) er Norges ledende samfunnsvitenskapelige tidsskrift. Tidsskriftet dekker hele spekteret av norsk samfunnsforskning og publiserer arbeider av høy kvalitet fra sosiologi, statsvitenskap, sosialantropologi, økonomi, historie, medievitenskap og samfunnsgeografi. TfS publiserer resultater fra dagsaktuelle samfunnsvitenskapelige undersøkelser for et bredere publikum. Hovedvekten ligger på fagartikler basert på original empirisk og/eller teoretisk analyse på høyt faglig nivå. TfS er det eneste norske samfunnsvitenskapelige tidsskriftet som er representert i ISI Web of Science.

Tidsskriftet utkom første gang i 1960. TfS er åpent tilgjengelig for alle (open access) gjennom Universitetsforlagets nettportal Idunn: www.idunn.no. Tidsskriftet kommer ut fire ganger i året.

Redaktører:

1/21: Atle Haugsgjerd og Kjersti Thorbjørnsrud
2/21: Atle Haugsgjerd, Marjan Nadim og Rune Karlsen
3/21: Atle Haugsgjerd og Marjan Nadim
4/21: Atle Haugsgjerd og Marjan Nadim

- **Redaksjonssekretær:**
Nina Kvalheim
- **Kontakt:**
tfs@samfunnsforskning.no
- Følg TfS på Facebook: <https://www.facebook.com/tidsskriftforsamfunnsforskning/>

Søkelys på arbeidslivet

Søkelys på arbeidslivet (SPA) er et vitenskapelig tidsskrift som publiserer forskningsbaserte artikler om arbeidslivet i Norge og Norden. Viktige temaer er arbeidslivsrelaterte spørsmål som sysselsetting, lønn, arbeidsforhold, utdanning og forholdet mellom arbeid og familieliv. Vekten ligger på empiriske studier av både kvalitativ og kvantitativ karakter, men tidsskriftet publiserer også kommentar- og debattartikler, bokanmeldelser og kunnskapsoversikter. Søkelys på arbeidslivet henvender seg til forskere, utredere, saksbehandlere og beslutningstagere innenfor næringsliv, forvaltning og partene i arbeidslivet.

Tidsskriftet kommer ut tre ganger i året (ett dobbelt- og to enkeltnumre) og utgis i samarbeid med Universitetsforlaget med støtte fra Arbeids- og sosialdepartementet. Fra 2022 vil tidsskriftet ha løpende publisering av artikler, som samles i numre etter hvert. Fra og med 2016 har Søkelys på arbeidslivet blitt utgitt med åpen tilgang (open access). Artikler kan lastes ned fra www.idunn.no/spa. Artikler fra tidligere år kan kjøpes for nedlasting og utskrift på www.idunn.no.

Redaksjon: Ragni Hege Kitterød (redaktør), Marianne Røed (redaktør), Marte Strøm, Håkon Solbu Trættemberg, Elisabeth Ugreninov, Janis Umblijs og Kjersti Misje Østbakken.

- Redaksjonssekretær: Christin Knudsen
- Kontakt: spa@samfunnsforskning.no
- Følg SPA på Facebook: <https://www.facebook.com/sokelysparaarbeidslivet>

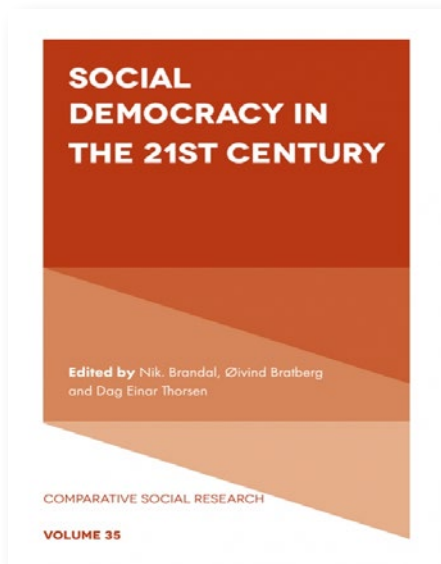

**Comparative
Social
Research**



**Tidsskrift for
samfunns-
forskning**



**Søkelys på
arbeidslivet**

Comparative Social Research (CSR)

På tross av den voksende bevisstheten om globalisering foregår hoveddelen av empirisk samfunnsvitenskapelig arbeid innenfor rammene av det Stein Rokkan betegnet som «nasjonal empirisme». I mer enn 30 år har Comparative Social Research bidratt til å styrke den internasjonale orienteringen i samfunnsvitenskapene.

Comparative Social Research er en årbok utgitt av Institutt for samfunnsforskning i samarbeid med Institutt for sosiologi og samfunnsgeografi ved Universitetet i Oslo (UiO). Utgivelsene ivaretar et flerfaglig perspektiv og kan være orientert mot enten teoretisk, empirisk eller anvendt forskning.

Hver utgave har et eget tema. De siste utgavene har tatt opp temaer som kjønnsforskning, sivilsamfunn, sosial klasse, byråkratier i endring og sosialdemokratiet i Europa. Utgaven for 2021 utgikk på grunn av korona.

Serieredaktør: Fredrik Engelstad (UiO/ISF)

- Medredaktører: Lars Mjøset (UiO), Marte Mangset (OsloMet/ISF), Kristian Berg Harpviken (PRIO), Mari Teigen (ISF), Liza Reisel (ISF) og Daniel Arnesen (ISF)
- Kontakt: fredrik.engelstad@sosgeo.uio.no
- Serien utgis på forlaget Emerald Group Publishing. <http://www.emeraldinsight.com/series/cosr>

4.2 PUBLISERING

Forskningen ved instituttet publiseres i ulike vitenskapelige kanaler. Den største aktiviteten er vitenskapelige artikler og bokkapitler.

Forskerne ved instituttet produserte 65 poenggivende publikasjoner i 2021. Av disse var 41 internasjonale vitenskapelige tidsskriftsartikler og bokkapitler, og 24 bokkapitler og tidsskriftsartikler i skandinaviskspråklige kanaler. Forskere tilknyttet instituttet har i tillegg vært redaktører på 2 bøker. Instituttet har også en rapportserie og utga 8 ISF-rapporter i 2021

Det er en liste over alle publikasjoner i 2021 bak i årsmeldingen.

- Vitenskapelige artikler i skandinaviske tidsskrifter og antologier: 24
- Vitenskapelige artikler i internasjonale tidsskrifter og antologier: 41
- Rapporter i ekstern rapportserie: 4
- Rapporter i egen rapportserie: 8

Flere av rapportene i instituttets rapportserie presenterer funn fra prosjekter tilknyttet CORE – Senter for likestillingsforskning. Senter for forskning på sivilsamfunn og frivillig sektor administrerer sin egen rapportserie, som kom ut med 4 rapporter dette året.

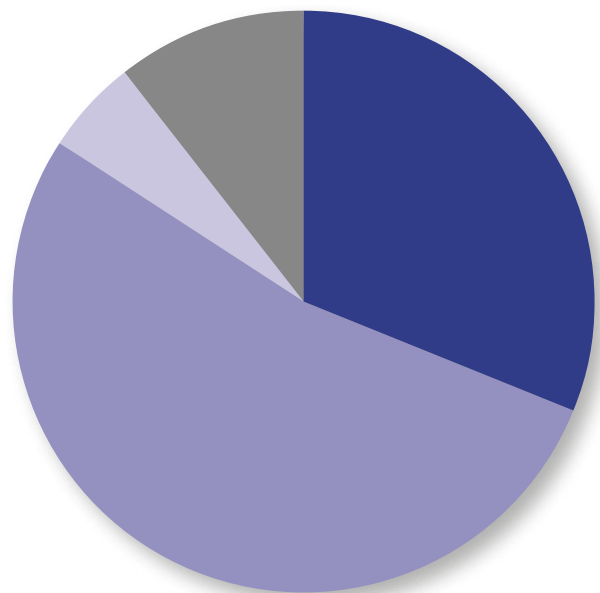

4.3 FORSKNINGSFORMIDLING

Gjennom populærvitenskapelig formidling bidrar ISF til en kunnskapsbasert samfunnsdebatt. Forskerne ved instituttet er aktive samfunnsdebattanter, og de formidler forskningsresultater på vitenskapelige konferanser, arrangementer i instituttets regi, seminarer, foredrag og i mediene.

Nettformidling

Samfunnsforskning.no er vår viktigste kanal for allmennrettet forskningskommunikasjon. Vi har hatt en økning i antall sidevisninger for 2021 på 16.23%. Vi får stadig flere sidevisninger på våre nyhetssaker, der økningen var på 9.54 prosent. De besøkende kommer i hovedsak fra søk og treff i Google, deretter kommer sosiale medier, nyhetsbrev, direkte trafikk og andre nettsider.

Instituttets profiler på Twitter og Facebook fungerer som gode tilleggskanaler for forskningskommunikasjon. ISF-siden på Facebook hadde rundt 4300 følgere i slutten av 2021 – en økning på rundt 7% prosent fra fjoråret. I tillegg har ISFs tidsskrifter Tidsskrift for samfunnsforskning og Søkelys på arbeidslivet egne Facebook-sider.

Forskningssettene tilknyttet ISF har egne senternett-sider: Senter for forskning på sivilsamfunn og frivillig sektor (samfunnsforskning.no/sivilsamfunn) og CORE – Senter for likestillingsforskning (samfunnsforskning.no/core). Begge settene er også aktive på sosiale medier.

Annen formidling

Forskere tilknyttet instituttet skrev 58 kronikker og avisinnlegg i 2021. I tillegg kontaktes instituttets forskere jevnlig av pressen for å gi kommentarer, presentere forskning og delta i debatter. Forskere tilknyttet ISF bidro i 2021 også med 98 populærvitenskapelige foredrag og artikler i ulike fora.

I 2021 har vi fortsatt satsingen på formidling av forskningsfunn i visuelle formater i vår forskningskommunikasjon. Dette er i tråd med vårt mål om å bidra til en kunnskapsbasert samfunnsdebatt. Vi har publisert 14 brosjyrer med grafisk visualisering av hovedfunn i 2021. Våre forskningssettene for forskning på likestilling og på sivilsamfunn står bak flere av disse visualiseringene.

Arrangementer

I 2021 var ISF og instituttets settene arrangør eller medarrangør av 16 åpne arrangementer der aktuelle samfunnsproblemer ble belyst og debattert. Av disse var 3 fysiske og 13 var heldigitale. Også flere av de fysiske arrangementene ble strømmet direkte, og opptak av disse ligger åpent tilgjengelig på nett for alle interesserte.

4.4 PUBLIKASJONSOVERSIKT

Bøker:

Fibbi, Rosita; Midtbøen, Arnfinn Haagensen; Simon, Patrick. (2021), *Migration and Discrimination*. Springer 2021 (ISBN 9783030672812) 98 pp.

Saglie, Jo; Seggaard, Signe Bock; Christensen, Dag Arne. *Lokalvalget 2019: Nye kommuner – nye valg?*. Cappelen Damm Akademisk 2021 (ISBN 9788202727840) 288 s.

Saglie, Jo; Berg-Nordlie, Mikkel; Pettersen, Torunn. *Sametingsvalg: Tilhørighet, deltakelse, partipolitikk*. Cappelen Damm Akademisk 2021 (ISBN 9788202697051) 266 s.

Bok- og tidsskriftartikler:

Haugsgjerd, Atle; Hesstvedt, Stine; Karlsen, Rune. Increased media choice and political knowledge gaps: A comparative longitudinal study of 18 established democracies 1995-2015. *Political Communication* 2021; Volum 38.(6) pp.731-750

Grønmo, Sigmund; Nilsen, Ann; Christensen, Karen. Ulikhet – et samfunnsvitenskapelig tema. I: *Ulikhet: Sosiologiske perspektiver og analyser*. Fagbokforlaget 2021 ISBN 978-82-450-3476-9. s.11-37

von Simson, Kristine; Brekke, Idunn; Hardoy, Ines. The Impact of Mental Health Problems in Adolescence on Educational Attainment. *Scandinavian Journal of Educational Research* 2021 DOI: 10.1080/00313831.2020.1869077

Beyer, Audun; Knudsen, Erik; Andersen, Kim; Shehata, Adam. Political media effects in a Nordic perspective. I: *Power, communication, and politics in the Nordic countries*. Nordicom 2021 ISBN 978-91-88855-28-2. pp.347-363

Friberg, Jon Horgen; Midtbøen, Arnfinn Haagensen. Bortskjemte nordmenn og sultne innvandrere. Arbeidsgiverpreferanser og betydningen av etnisitet i

norske arbeiderklasseyrker. I: *Arbeiderklassen*. Cappelen Damm Akademisk 2021 ISBN 9788202646240 s.109-126

Ellingsæter, Anne Lise; Kitterød, Ragni Hege. Den “uferdige” revolusjonen: Hva betyr utdanning for fedres familiearbeid? *Tidsskrift for samfunnsforskning* 2021; Volum 62.(1) s.27-50

Barth, Erling; Moene, Karl Ove (Kalle); Pedersen, Axel West. Rising Inequality in the Egalitarian Nordics. I: *Europe's Income, Wealth, Consumption, and Inequality*. Oxford University Press 2021. ISBN 019754570X. pp.219-246

Orupabo, Julia. Hverdagsmotstand: den skjulte kampen om anerkjennelse. I: *Arbeiderklassen*. Cappelen Damm Akademisk 2021. ISBN 9788202646240. s.257-271

Wiepking, Pamala; Handy, Femida; Park, Sohyun; Neumayr, Michaela; Bekkers, Rene; Breeze, Beth; de Wit, Arjen; Einolf, Christopher J.; Gricevic, Zbignev; Scaife, Wendy; Bethmann, Steffen; Breen, Oonagh; Kang, Chulhee; Katz, Hagai; Krasnopolskaya, Irina; Layton, Michael D.; Mersianova, Irina; Lo, Kuang-Ta; Osili, Una; Pessi, Anne Birgitta; Sivesind, Karl Henrik; Yamauchi, Naoto; Yang, Yongzheng. Global Philanthropy: Does Institutional Context Matter for Charitable Giving?. *Nonprofit and Voluntary Sector Quarterly* 2021; Volum 50.(4) pp.697-728

Gulbrandsen, Trygve Jens. Eliter. I: *Ulikhet: Sosiologiske perspektiver og analyser*. Fagbokforlaget 2021 ISBN 978-82-450-3476-9. s.102-128

Arnesen, Sveinung; Bergh, Johannes; Christensen, Dag Arne; Aardal, Bernt. Support for electoral system reform among voters and politicians: Studying information effects through survey experiments. *Electoral Studies: an international journal on voting and electoral systems and strategy* 2021 DOI: 10.1016/j.electstud.2021.102313

- Enjolras, Bernard; Loga, Jill Merethe; Kobro, Lars Ueland; Hauge, Hans A.. Social Enterprises in Norway: Models and Institutional Trajectories. I: *Social Enterprise in Western Europe Theory, Models and Practice*. Routledge 2021. ISBN 9780367151188. pp.166-181
- Enjolras, Bernard; Andersen, Linda Lundgaard; Gawell, Malin; Loga, Jill Merethe. Between Coercive and Mimetic Institutional Isomorphism: Social Enterprise and the Universal Scandinavian Welfare State. I: *Social Enterprise in Western Europe: Theory, Models and Practice*. Routledge 2021 ISBN 9780367151188. pp.301-315
- Schöne, Pål; Strøm, Marte. International labor market competition and wives' labor supply responses. *Labour Economics* 2021 DOI: 10.1016/j.labeco.2021.101983
- Grødem, Anne Skevik; Kitterød, Hege. Older workers imagining retirement: the collapse of agency, or freedom at last?. *Ageing & Society* 2021. pp. 1-19
- Hesstvedt, Stine; Christensen, Johan. Political and administrative control of expert groups—A mixed methods study. *Governance* 2021. DOI: 10.1111/gove.12599
- Enjolras, Bernard Louis. Explaining the Varieties of Volunteering in Europe: A Capability Approach. *VOLUNTAS – International Journal of Voluntary and Nonprofit Organizations* 2021; Volum 32. pp.1187-1212
- Kaakinen, Markus; Oksanen, Atte; Kushner Gadarian, Shana; Solheim, Øyvind Bugge; Herreros, Francisco; Winsvold, Marte Slagsvold; Enjolras, Bernard Louis; Steen-Johnsen, Kari. Online Hate and Zeitgeist of Fear: A Five-Country Longitudinal Analysis of Hate Exposure and Fear of Terrorism After the Paris Terrorist Attacks in 2015. *Political Psychology* 2021; Volum 42.(6) pp.1019-1035
- Barth, Erling; Østbakken, Kjersti Misje. Fortsatt polarisering i det norske arbeidsmarkedet?. *Søkelys på arbeidslivet* 2021; Volum 38.(1) s.23-40
- Finseraas, Henning; Strøm, Marte. Voter responses to refugee arrivals: Effects of settlement policy. *European Journal of Political Research* 2021 DOI: 10.1111/1475-6765.12461
- Østbakken, Kjersti Misje; Frisell, Marte Marie. Lønnsforskjeller mellom kvinner og menn – hvilken rolle spiller bedriften?. *Tidsskrift for kjønnsforskning* 2021; Volum 45.(1) s.21-38
- Erdal, Marta Bivand; Midtbøen, Arnfinn Haagensen. 'Birthplace unknown': on the symbolic value of the passport for identity-construction among naturalised citizens. *Identities: Global Studies in Culture and Power* 2021. DOI: 10.1080/1070289X.2021.1933827
- Giani, Marco; Hope, David; Skorge, Øyvind Søraas. Household education gaps and gender role attitudes. *Political Science Research and Methods* 2021. DOI: 10.1017/psrm.2021.16
- Kitterød, Hege; Grødem, Anne Skevik; Pedersen, Axel West. Kjønnsgap i holdninger til pensjonssystemet – verdikamp eller økonomisk egeninteresse?. *Tidsskrift for velferdsforskning* 2021; Volum 24.(3) s.1-16
- Skorge, Øyvind Søraas; Rasmussen, Magnus Bergli. Volte-Face on the Welfare State: Social Partners, Knowledge Economies, and the Expansion of Work-Family Policies. *Politics & Society* 2021. pp.1-33
- Midtbøen, Arnfinn Haagensen; Nadim, Marjan. Navigating to the Top in an Egalitarian Welfare State: Institutional Opportunity Structures of Second-generation Social Mobility. *International Migration Review* 2021; Volum 56.(1) pp.97-122
- Karlsen, Rune; Steen-Johnsen, Kari. Nyheter, sosiale nettverk og lokalpolitisk orientering i lokalvalgkamp. I: *Lokalvalget 2019: Nye kommuner – nye valg?*. Cappelen Damm Akademisk 2021. ISBN 9788202727840. s.117-142
- Bergh, Johannes; Christensen, Dag Arne; Holmås, Tor Helge. Mobiliseringsvalget 2019: Hadde kommunereformen noen betydning?. I: *Lokalvalget 2019: Nye kommuner – nye valg?*. Cappelen Damm Akademisk 2021. ISBN 9788202727840. s.87-115
- Saglie, Jo; Bergh, Johannes; Gitlesen, Jens Petter; Rommetvedt, Hilmar. Hva skjedde ved valget? Nasjonale trender og lokale variasjoner. I: *Lokalvalget 2019: Nye kommuner – nye valg?*. Cappelen Damm Akademisk 2021. ISBN 9788202727840. s.27-61
- Segaard, Signe Bock; Rommetvedt, Hilmar. Hvem skal bestemme for oss? Velgernes syn på lokalpolitisk representasjon. I: *Lokalvalget 2019: Nye kommuner –*

nye valg?. Cappelen Damm Akademisk 2021. ISBN 9788202727840. s.171-200

Steen-Johnsen, Kari; Solheim, Øyvind Bugge; Winsvold, Marte Slagsvold; Enjolras, Bernard. Tillit etter terror i Norge, Frankrike og Spania. Betydningen av narrativer og politisk kontekst. *Norsk sosiologisk tidskrift* 2021; Volum 5.(3) s.12-27

Cools, Sara; Finseraas, Henning; Røgeberg, Ole. Local Immigration and Support for Anti-Immigration Parties: A Meta-Analysis. *American Journal of Political Science* (AJPS) 2021; Volum 65.(4) pp.988-1006

Grødem, Anne Skevik; Kitterød, Hege. Combining Work and Pension in Norway: Gathering Information and Imagining the Future. *Nordic Journal of Working Life Studies* 2021. pp.1-19

Barth, Erling; Kerr, Sari Pekkala; Olivetti, Claudia. The dynamics of gender earnings differentials: Evidence from establishment data. *European Economic Review* 2021; Volum 134. DOI: 10.1016/j.euroecorev.2021.103713

Eichhorn, Jan; Bergh, Johannes. Lowering the Voting Age to 16 in Practice: Processes and Outcomes Compared. *Parliamentary Affairs* 2021; Volum 74.(3) pp.507-521

Holst, Cathrine; Teigen, Mari. Silenced at the border: Norwegian gender equality policies in national branding. I: *Gender Equality and Nation Branding in the Nordic Region*. Routledge 2021. ISBN 9780367861353. s.153-172

Orupabo, Julia; Mangset, Marte. Promoting Diversity but Striving for Excellence: Opening the 'Black Box' of Academic Hiring. *Sociology* 2021. pp.1-17

Klausen, Jan Erling; Rose, Lawrence E; Winsvold, Marte Slagsvold. Kommunereformen – en reform uten konsekvenser?. I: *Lokalvalget 2019: Nye kommuner – nye valg?*. Cappelen Damm Akademisk. 2021 ISBN 9788202727840. s.143-169

Guidi, Riccardo; Butcher, Jacqueline; Enjolras, Bernard Louis; Mati, Jacob Mwathi; Wilson, John; Xu, Ying. Varieties and Changes of Volunteering: Challenges for an International Standard on Voluntary Action. I: *Accounting for the Varieties of Volunteering: New Global*

Statistical Standards Tested. Springer Nature 2021. ISBN 978-3-030-70545-9. pp.47-78

Winsvold, Marte Slagsvold. Hva kjennetegner velgere med høy lokalpolitisk tillit?. I: *Lokalvalget 2019: Nye kommuner – nye valg?*. Cappelen Damm Akademisk 2021. ISBN 9788202727840. s.229-252

Grødem, Anne Skevik; Kitterød, Hege. Retirement anticipation – gendered patterns in a gender-equal society? a study of senior workers in Norway,. *Journal of Women & Aging* 2021. pp.1-22

Myklebust, Runa Brandal; Seehuus, Sara Marie Jorunn; Strømme, Thea Bertnes. Betydningen av kjønn og skoleprestasjoner for utdannings- og arbeidsmarkedsutfall. I: *Hva vet vi om skoleprestasjoner? Ulike perspektiver på skolegang og skoleprestasjoner*. Fagbokforlaget 2021. ISBN 9788245033243. s.229-245

Pettersen, Torunn; Saglie, Jo. Valgt av og blant samer – og enkelte andre? Ulike velgergruppers holdninger til kriteriene for å delta ved sametingsvalg i Norge. I: *Sametingsvalg: Tilhørighet, deltakelse, partipolitikk*. Cappelen Damm Akademisk 2021. ISBN 9788202697051. s.41-66

Berg-Nordlie, Mikkel; Saglie, Jo. Sametingsvalget 2017: Velgere, kretser, partier og politikk. I: *Sametingsvalg: Tilhørighet, deltakelse, partipolitikk*. Cappelen Damm Akademisk 2021. ISBN 9788202697051. s.11-40

Bergh, Johannes; Saglie, Jo. Passive innmeldte: Om hjemmesitterne ved sametingsvalg. I: *Sametingsvalg: Tilhørighet, deltakelse, partipolitikk*. Cappelen Damm Akademisk 2021. ISBN 9788202697051. s.165-179

Bergh, Johannes; Saglie, Jo. Politisk avstand ved sametingsvalg: En kartlegging av det samiske ideologiske landskapet i Norge. I: *Sametingsvalg: Tilhørighet, deltakelse, partipolitikk*. Cappelen Damm Akademisk 2021. ISBN 9788202697051. s.181-204

Trætteberg, Håkon Solbu; Grødem, Anne Skevik. From national activation legislation to local practices in Norway—Why the same law gives diverse practices. *International Journal of Social Welfare* 2021. Volum 31. pp. 154 – 164

- Orupabo, Julia. Enacting efficient care within a context of rationalisation. *Sociological Review* 2021. DOI: 10.1177/00380261211052390
- Figenschou, Tine Ustad; Thorbjørnsrud, Kjersti; Hallin, Daniel C.. Whose stories are told and who is made responsible? Human-interest framing in health journalism in Norway, Spain, the U.K. and the U.S. *Journalism – Theory, Practice & Criticism* 2021. DOI: 10.1177/14648849211041516
- Hesstvedt, Stine; Bergh, Johannes; Karlsen, Rune. Kampen om dagsorden: et historisk tilbakeblikk på stortingsvalgene 1957–2017. *Tidsskrift for samfunnsforskning* 2021; Volum 62.(3) s.273-292
- Enjolras, Bernard; Trætteberg, Håkon Solbu. Interactions Between Local Government and Voluntary Organizations: Theoretical Perspectives. I: *Voluntary and Public Sector Collaboration in Scandinavia: New Approaches to Co-Production*. Palgrave Macmillan 2021 ISBN 978-3-030-72314-9. pp.23-42
- Winsvold, Marte Slagsvold; Zeiner, Hilde Hatleskog; Stokstad, Sigrid. Short- and long-term delegation: what are the effects on politicians' sense of control?. *Public Management Review* 2021. pp.1-18
- Skorge, Øyvind Søråas. Mobilizing the Underrepresented: Electoral Systems and Gender Inequality in Political Participation. *American Journal of Political Science* (AJPS) 2021. pp.1-15
- Grødem, Anne Skevik. Vinneren tar alt? Fordelingsvirkninger av det nye norske pensjonssystemet. *Søke-lyst på arbeidslivet* 2021; Volum 38.(2) s.99-114
- Danaj, Sonila; Wagner, Ines. Beware of the “poverty migrant”: media discourses on EU labour migration and the welfare state in Germany and the UK. *Zeitschrift für Sozialreform (ZSR)* 2021; Volum 67.(1) pp.1-27
- Nadim, Marjan; Fladmoe, Audun. Mobbing og hatytringer blant skoleungdom i Oslo: Betydningen av elevenes minoritetsbakgrunn og skolekonteksten. *Nordisk tidsskrift for ungdomsforskning* (NTU) 2021; Volum 2.(2) s.129-149
- Wagner, Ines; Teigen, Mari. Egalitarian inequality: Gender equality and pattern bargaining. *Gender, Work & Organization* 2021; Volum 29. pp.486-501
- Bergh, Johannes; Steen-Johnsen, Kari; Ødegård, Guro. Det politiske generasjonsgapet. I: *UNGDOMMEN*. Cappelen Damm Akademisk 2021 ISBN 978-82-02-73299-8. s.337-360
- Ellingsæter, Anne Lise; Kitterød, Ragni Hege; Hansen, Marianne Nordli. How does parental time relate to social class in a Nordic welfare state?. *Acta Sociologica* 2021; Volum 65.(2) pp.1-16
- Seehuus, Sara Marie Jorunn. Gender differences and similarities in work preferences: Results from a factorial survey experiment. *Acta Sociologica* 2021 pp.1-21 DOI: 10.1177/00016993211060241
- Teigen, Mari. The Making and Circulation of Corporate Quotas. I: *The Making and Circulation of Nordic Models, Ideas and Images*. Routledge 2021 ISBN 9781003156925. pp.192-208
- Bryson, Alex; Dale-Olsen, Harald. Union effects on product and technological innovation. *Research in Labor Economics* 2021; Volum 49. pp.41-65
- Dale-Olsen, Harald. Do unions contribute to creative destruction?. *PLOS ONE* 2021; Volum 16.(12) pp.1-23
- Halrynjo, Sigtona; Blair-Loy, Mary. Women's Underrepresentation in Corporate Power in Norway and US: Beyond In-group Favoritism. *Nordic Journal of Working Life Studies* 2021; Volum 11.(S7) pp.79-102
- Mustosmäki, Armi; Reisel, Liza; Sihto, Tiina; Teigen, Mari. Gendered Labor Market (dis)advantages in Nordic Welfare States : Introduction to the Theme of the Special Issue. *Nordic Journal of Working Life Studies* 2021; Volum 11.(S7) pp.1-9

ISF-rapporter:

Nadim, Marjan; Thorbjørnsrud, Kjersti; Fladmoe, Audun. Gråsoner og grenseoverskridelser på nettet: En studie av deltagere i opphetede og aggressive nettdebatter. Rapport 2021:1. Oslo: Institutt for samfunnsforskning

Arnesen, Daniel; Grødem, Anne Skevik; Ervik, Rune; Eimhjellen, Ivar. Erfaringer fra forsøkskommunenes innføring av Fritidskortet. Delrapport: Følgforskning og evaluering av forsøk med fritidskortordninger 2021:2. Oslo: Institutt for samfunnsforskning

Brekke, Jan-Paul; Paasche, Erlend; Espegren, Astrid; Sandvik, Kristin Bergtora. Selection Criteria in Refugee Resettlement. Balancing vulnerability and future integration in eight resettlement countries. Rapport 2021:3. Oslo: Institutt for samfunnsforskning

Halrynjo, Sigtona; Jørgensen, Ruth Eva; Høie Vadla, Ingrid. Kjønn, karriere og omsorgsansvar blant jurister. Rapport 2021:4. Oslo: Institutt for samfunnsforskning

Umblijs, Janis; Østbakken, Kjersti Misje; Røed, Marianne. Lønns- og karriereutvikling blant høyt utdannede i Norge, 2004–2019. Rapport 2021:5. Oslo: Institutt for samfunnsforskning

Trætteberg, Håkon Solbu; Sivesind, Karl Henrik; Paananen, Maiju; Hrafnisdóttir, Steinunn. Private Early Childhood Education and Care (ECEC) in the Nordic Countries: Development and governance of the welfare mix. Rapport 2021:6. Oslo: Institutt for samfunnsforskning

Flaarønning, Trond; Hoen, Maria Forthun; Strøm, Marte. Utsetting og atypisk arbeid i foretak: Sammenheng med lønnsomhet, lønn og direkte ansettelser i perioden 2005–2019. Rapport 2021:7. Oslo: Institutt for samfunnsforskning

Hansen, Vibeke Wøien; Winsvold, Marte Slagsvold. Fremtidens frivillige beredskap. Delrapport 1: Framskrivinger. En analyse av risikoen for uønskede hendelser i fremtiden 2021:8. Oslo: Institutt for samfunnsforskning

5 Årsmelding 2021
Institutt for samfunnsforskning

ANSATTE



Vitenskapelig ansatte:

Daniel Arnesen	Forsker II
Erling Barth	Forsker I
Johannes Bergh	Forskningsleder fra august
Audun Beyer	Forsker II (til september)
Jan-Paul Brekke	Forsker I
Ester Bøckmann	Stipendiat (fra august)
Harald Dale-Olsen	Forsker I
Bernard Enjolras	Senterleder
Johannes Due Enstad	Forsker II
Miriam Evensen	Forsker II (fra oktober)
Audun Fladmoe	Forsker II
Trond Flaarønning	Stipendiat (fra august)
Nanna Fredheim	Stipendiat (til mars)
Anne Skevik Grødem	Forsker I i permisjon (fra oktober)
Sigtona Halrynjo	Forsker II
Vibeke Wøien Hansen	Forsker II
Ines Hardoy	Forsker I
Atle Hennem Haugsgjerd	Forsker II
Hege Sofie Hesselberg	Stipendiat
Stine Hesstvedt	Forsker II (fra februar)
Maria Forthun Hoen	Forsker II
Ragni Hege Kitterød	Forsker I
Hilde Lidén	Forsker I
Marte Mangset	Forsker II (til februar)
Runa Brandal Myklebust	Forsker II (fra september)
Marjan Nadim	Forsker I
Julia Orupabo	Forsker II
Erlend Paasche	Forsker II
Liza Reisel	Forskningsleder
Ingvild Reymert	Forsker II (fra november)
Marianne Røed	Forsker I
Jo Saglie	Forsker I
Pål Schøne	Forsker I
Sara Seehuus	Forsker II (fra mars)
Signe Bock Seggaard	Forsker II
Karl Henrik Sivesind	Forsker I
Øyvind Søråas Skorge	Forsker II (til oktober)
Kari Steen-Johnsen	Forskningsleder (til juli)
Marte Strøm	Forsker II
Mari Teigen	Senterleder
Mads Thau	Forsker II (fra april)
Kjersti Thorbjørnsrud	Forsker I

Håkon Solbu Trætteberg	Forsker II
Janis Umblijs	Forsker II
Ines Wagner	Forsker I
Mirjam Wentzel	Forsker II (fra september)
Marte Winsvold	Forsker II
Dag Wollebæk	Forsker I
Kjersti Misje Østbakken	Forskningsleder

Forskere i bistilling:

Anne Lise Ellingsæter
Fredrik Engelstad
Henning Finseraas
Rune Karlsen
Arnfinn Haagensen Midtbøen
Karl Ove Moene
Bernt Aardal

Administrasjonen:

Solvor Elisabeth Ardem	Seniorkonsulent
Erika Bruun	Kommunikasjonskonsulent og webredaktør vikar fra november
Yngve Aasen Davidsen	Organisasjons- og HR-sjef til juli
Katrine Denstad	Seniorkonsulent
Jon Haakon Hustad	Bibliotekleder
Erlend K.Haavardsholm	Seniorrådgiver
Hege Katrin Kandal	Kommunikasjonskonsulent og webredaktør i permisjon fra november
Vegard Kleiven	Seniorrådgiver
Hallvard Kvale	Kommunikasjonsansvarlig
Silje Hvilsom Kvanvik	Kommunikasjonskonsulent vikar fra desember
Gro Enerstvedt Smenes	Administrasjons- og organisasjonssjef fra august
Tove Sollunn	Økonomiansvarlig
Tanja Storsul	Direktør
Ingunn Rasmussen Sørлие	Spesialrådgiver



Trykk og design:

07 Media

**Institutt for
samfunnsforskning**

**Institute for
Social Research**

Munthes gate 31
Postboks 3233 Elisenberg
0208 Oslo
T +47 23 08 61 00
www.samfunnsforskning.no