

**INSTITUTT
FOR SAMFUNNS-
FORSKNING**

**ÅRSMELDING
2022**

Innhold

Side

3	1.1 Om instituttet
3	Mål
3	Virksomhetsidé
3	Verdier
3	Organisering
4	1.2 Direktøren har ordet
5	1.3 Styrets beretning
5	Om virksomheten
5	Oversikt over utvikling og resultat
5	Ansvarsforsikring
6	Arbeidsmiljø
6	Likestilling
6	Ytre miljø
7	2 Nøkkeltall
8	2.1 Inntekter
9	2.2 Regnskap

1.1 OM INSTITUTTET

Institutt for samfunnsforskning er en uavhengig forskningsstiftelse, opprettet i 1950.

Mål

Institutt for samfunnsforskning skal være et ledende forskningsmiljø på områdene samfunnsliv, politikk og arbeidsliv.

Virksomhetsidé

ISFs forskning integrerer problemorientert og teori-drevet forskning. Gjennom våre prosjekter svarer vi på samfunnsaktuelle spørsmål, utforsker empiriske problemstillinger og bygger teoretisk innsikt.

Verdier

Forskningen skal være faglig uavhengig, nyskapende, samfunnsrelevant og holde et høyt akademisk nivå.

Organisering

Instituttet er organisert i tre forskningsgrupper:

- Arbeid og velferd ledes av Kjersti Misje Østbakken.
- Likestilling, integrering og migrasjon ledes av Jan-Paul Brekke.
- Politikk, demokrati og sivilsamfunn ledes av Johannes Bergh.

Instituttet har to forskningsentre:

- CORE – Senter for likestillingsforskning ledes av Mari Teigen
- Senter for forskning på sivilsamfunn og frivillig sektor ledes av Bernard Enjolras

Direktør er Tanja Storsul. Administrasjons- og organisasjonssjef er Gro Enerstvedt Smenes.

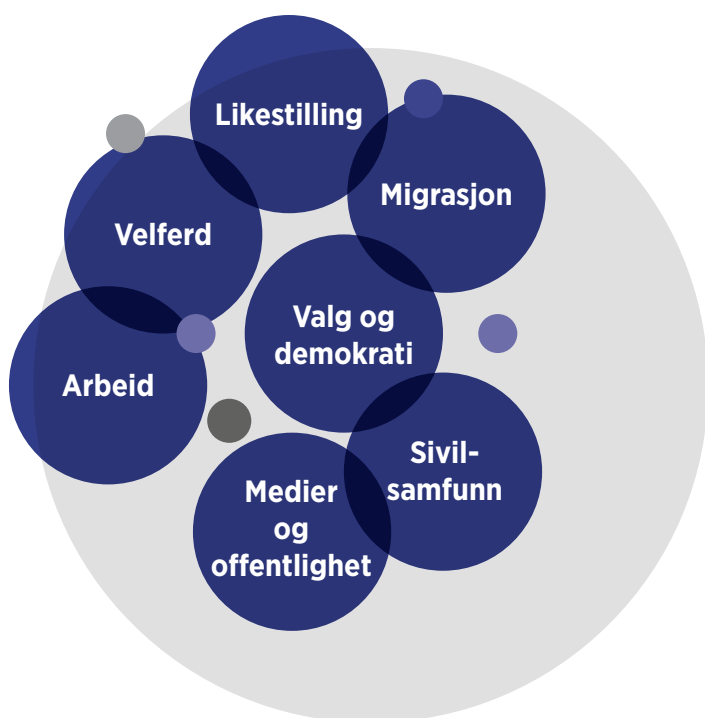

1.2 DIREKTØREN HAR ORDET

Forskning som gjør en forskjell

For Institutt for samfunnsforskning er det avgjørende at vår forskning gjør en forskjell i samfunnet.

Vi er forhåpentligvis på vei ut av en pandemi. Forskningsbasert kunnskap om hva som motiverer folk til å følge smittevernråd, om effekten av smitteverntiltak, og om hva sykdom og tiltaksbyrde innebærer for økonomien og for barn og unge, har vært vesentlig for å håndtere pandemien.

Det er krig i Europa, og mange mennesker er på flukt. Langsiktig forskning på politikk, på konflikthåndtering og på hvordan man best kan møte mennesker på flukt, gir viktig kunnskap for å håndtere en kritisk situasjon for vår verdensdel.

Flere land opplever økende mistillit mellom befolkningsgrupper. Forskningsbasert kunnskap er vesentlig for å motvirke uønsket ulikhet og marginalisering, og for å få større innsikt i hva som fremmer sosialt og demokratisk samhold.

Samfunnet skal på få år gjennom en storstilt grønn omstilling. Skal vi lykkes med denne trengs kunnskap, om blant annet folks holdninger og handlinger, om omstillinger i arbeidslivet og om demokratisk lederskap.

Ved Institutt for samfunnsforskning er vi stolte over at forskninga vår gjør en forskjell i å møte samfunnets utfordringer. Vi bygger langsiktig kunnskap, og vi anvender den på dagens problemstillinger. Vi tar tak i noen av vår tids store utfordringer og forsøker å finne svar.



For at vi skal møte dagens utfordringer med kunnskap og klokskap, er en sterk satsing på forskning helt nødvendig. Samfunnsforskninga spiller en nøkkelrolle i dette. Ved Institutt for samfunnsforskning er vi klare til å bidra.

Tanja Storsul
direktør

1.3 STYRETS BERETNING

Om virksomheten

Instituttet ble stiftet i 1950 og holder til i Oslo. Instituttets mål er å være et ledende miljø for forskning om samfunnsliv, politikk og arbeidsliv. Forskningen skal holde et høyt akademisk nivå og være samfunnsrelevant, nyskapende og faglig uavhengig.

Instituttets forskningsportefølje avspeiler sentrale utfordringer i samfunnet. Instituttets prosjekttilgang er god og har vært stabil over flere år. I 2022 fikk instituttet innvilget 18 nye forskningsprosjekter. Av disse er 2 prosjekter finansiert av Norges forskningsråd, og 16 er oppdrag. Flere av oppdragsprosjektene er større, langsiktige prosjekter. I tillegg er ISF partner i 7 nye prosjekter ledet av andre institusjoner. 2 av disse er finansiert av Norges forskningsråd, 4 er oppdragsprosjekter, og 1 er et internasjonalt prosjekt.

ISF har to forskningssentre. CORE – Senter på likestillingsforskning finansieres i hovedsak over statsbudsjettet. Senter for forskning på sivilsamfunn og frivillig sektor har en femårig bevilgning. Kultur- og likestillingsdepartementet er viktigste bidragsyter til begge sentrene.

ISF eier to tidsskrifter. Tidsskrift for samfunnsforskning utga i 2022 fire nummer, mens Søkelys på arbeidslivet i 2022 gikk over til løpende publisering av artikler. ISFs tidsskrifter publiseres digitalt og er åpent tilgjengelig for alle. I tillegg publiserer instituttet en årbok, Comparative Social Research.

Oversikt over utvikling og resultat

I 2022 ble inngripende smitteverntiltak avvikla. Igjen kunne instituttets ansatte være til stede og sammen, og fysiske arrangementer kunne gjennomføres som normalt. Forskningsaktiviteten var høy. Rekrutteringer i 2021 og 2022 ga en vesentlig vekst i forskerstaben. Samtidig fortsatte inndekningsprosenten å være på et svært høyt nivå. Det ligger stor innsats fra ISFs organisasjon og ansatte bak disse resultatene.

ISF har hatt et godt forskningsår. Instituttets forskere har i 2022 publisert 41 vitenskapelige artikler i tidsskrifter og 23 bokkapitler. I tillegg har instituttets forskere gitt ut 1 monografi og redigert 2 antologier. Videre har instituttet gitt ut 26 rapporter, hvorav 15 i egen rapportserie. Samlet gir dette 83 publikasjonspoeng, noe som tilsvarer 1,6 publikasjonspoeng per forskerårsverk. Dette er noe under gjennomsnittet for instituttet. De siste fem årene har instituttet hatt et gjennomsnitt på 1,9 publikasjonspoeng per forskerårsverk.

ISF legger stor vekt på å formidle forskningsresultater og innsikter fra forskninga. I 2022 har instituttet avholdt 15 seminarer i egen regi. Disse har kombinert fysisk tilstedeværelse med mulighet til digital deltakelse. Arrangementene har hatt god oppslutning. Det har også vært god populærvitenskapelig aktivitet i form av formidling i ulike fora, blant annet gjennom 26 kronikker og artikler og ved deltakelse i radio og TV. Formidling på instituttets websider er videreutviklet, blant annet gjennom en interaktiv nettside med data fra valgundersøkelsene.

Instituttet har flere strategiske tiltak for å stimulere faglig utvikling. I 2022 igangsatte instituttet en større egenfinansiert satsing på Klima, miljø og samfunn, mens et prosjekt om polarisering ble videreført. Det ble igangsatt to pilotprosjekter, det vil si avgrensa prosjekter som skal utvikle instituttets kompetanse på teoretiske, empiriske, metodiske og/eller tematiske områder.

Ansvarsforsikring

Det er ikke tegnet forsikring for styrets medlemmer og daglig leder for deres mulige erstatningsansvar overfor foretaket og tredjepersoner.

Arbeidsmiljø

Instituttet gjennomførte i 2022 en arbeidsmiljøundersøkelse. Undersøkelsen viser at instituttet i hovedsak har et godt arbeidsmiljø. Sykefraværet i 2022 var 5,5 prosent, noe som er en økning fra tidligere år. En hovedårsak antas å være at en stor andel av befolkninga, inklusive ISFs ansatte, gjennomgikk koronasykdom etter at samfunnet åpna igjen. Skader eller ulykker i forbindelse med arbeidet er ikke konstatert.

Likestilling

Det ble utført 64 årsverk i 2022, derav 53 forskerårsverk. Per 31. desember 2022 hadde Instituttet 76 ansatte. Av disse var 65 ansatt i vitenskapelige stillinger, derav 8 i bistillinger og 12 i andre typer av midlertidige stillinger (stipendiater og vitenskapelige assistenter). Forskerstaben består av 62 prosent kvinner og 38 prosent menn, administrasjonen av 78 prosent kvinner og 22 prosent menn, og styret av 5 kvinner og 2 menn. ISF har mål om en jevn kjønnsfordeling, men de siste årene har fordelingen gått fra overvekt av menn i forskerstilling til en overvekt av kvinner. Dette følges det nøye med på.

I Likestillingsrapporten redegjøres det nærmere for dette i tråd med aktivitets- og redegjøringsplikten i likestillings- og diskrimineringsloven § 26. Likestillingsrapporten publiseres på instituttets nettside.

Redegjørelse for aktsomhetsvurderinger etter åpenhetsloven

Instituttet har påbegynt arbeidet med å foreta konkrete aktsomhetsvurderinger etter åpenhetsloven og vil publisere sin redegjørelse av disse forhold på instituttets nettside i god tid før lovens ikrafttredelse 1. juli 2023.

Ytre miljø

Instituttet eier eiendommen i Munthes gate 31 / Fuglehauggata 6 med påstående bygningsmasse, som huser instituttets kontorer og fellesarealer samt noen utleide kontorer. I 2022 er nødvendig vedlikeholdsarbeid gjennomført. Bygningsmassen er i god stand.

Instituttet er sertifisert som miljøfyrtårn og har fastsatt mål for sitt miljøarbeid for 2023.

Redegjørelse for årsregnskapet og resultatdisponering

Samlet omsetning i 2022 var på 109 679 667 kroner. Ordinært driftsresultat var på 4 834 837 kroner, mens resultatet etter skatt og finansinntekter var 11 584 789 kroner. Dette inkluderer verdiøkning i fond fra det tidspunktet disse ble kjøpt (urealisert gevinst). Instituttets egenkapital består i hovedsak av aksje- og obligasjonsfond hos DNB og bankinnskudd i tillegg til instituttets eiendommer. Per 31. desember 2022 var balanseført verdi på aksje- og obligasjonsfondene 55 521 908 kroner og det samlede bankinnskuddet 66 477 959 kroner. Instituttets likviditet er god, instituttet har derfor ikke behov for kreditt.

Etter styrets oppfatning gir fremlagt resultatregnskap og balanse med noter uttrykk for virksomhetens resultat for 2022 og økonomiske stilling ved årsskiftet.

Det er ikke inntrådt forhold etter regnskapsårets slutt som er av betydning for bedømmelsen av regnskapet.

Instituttets produktivitet og prosjektinggang er god. Styret finner at instituttets økonomi er solid. Forutsetningene for fortsatt drift er etter styrets oppfatning til stede.

Oslo, 27. mars 2023

Kristian Berg Harpyken
Styreleder

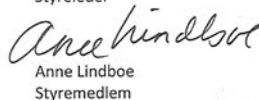
Anne Lindboe
Styremedlem

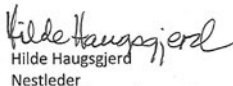

Kjersti Thorbjørnsrud
Styremedlem

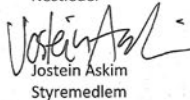
Hilde Haugsgjerd
Nestleder

Jostein Askim
Styremedlem

Ingrid Hoëm
Styremedlem

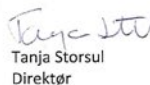
Marte Strøm
Styremedlem

Tanja Storsul
Direktør



2

Årsmelding 2022

Institutt for samfunnsforskning

NØKKELTALL

2.1 INNTEKTER

Instituttets økonomi er solid, og prosjekttilgangen er god. Dette understreker instituttets sentrale stilling på sine fagområder.

Forskningsrådsprosjektene andel av omsetningen er på 53 prosent og grunnbevilgningen 13 prosent. Departementene utgjør 26 prosent og de største oppdragsgiverne er Kulturdepartementet, Arbeids- og inkluderingsdepartementet, Barne- og familiedepartementet og Kunnskapsdepartementet.

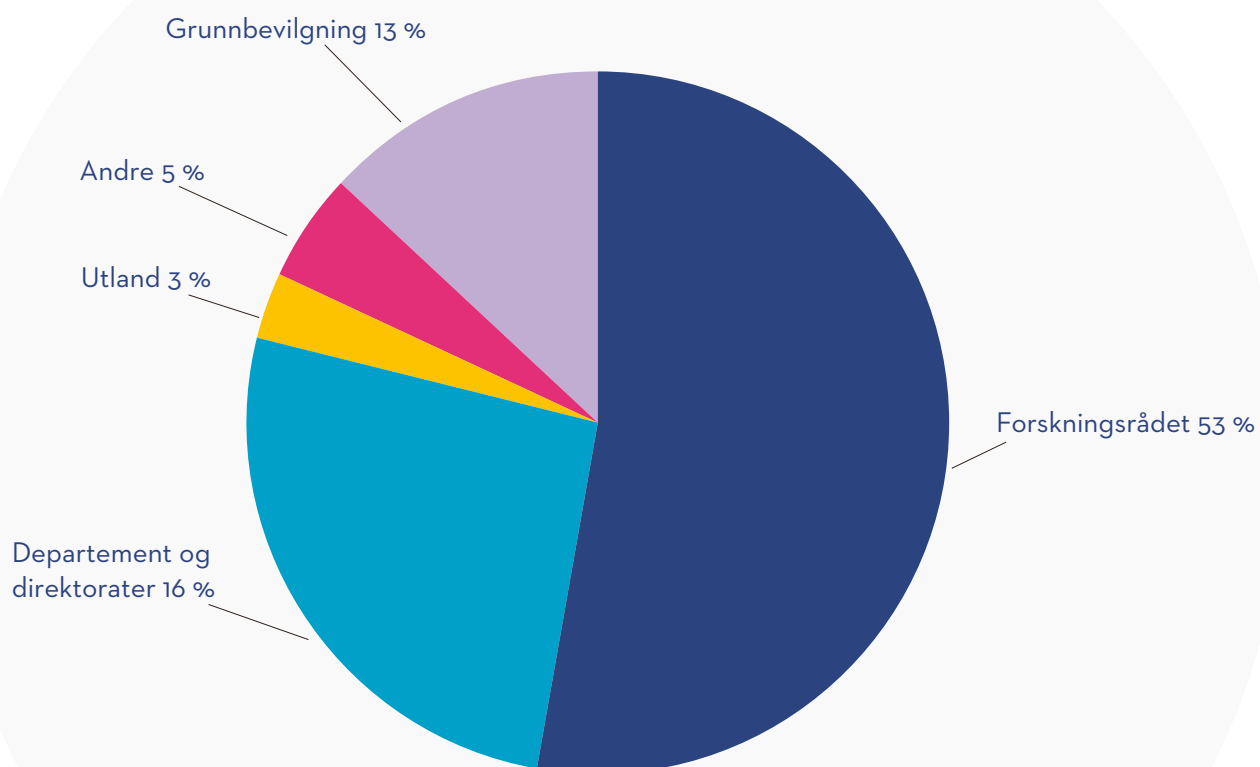

2.2 REGNSKAP

Resultatregnskap per 31.12.2022

	2022	2021
	Hele kroner	Hele kroner
Driftsinntekter og driftskostnader		
Grunnbevilgning	14 663 369	13 566 175
Prosjekter	94 785 556	86 248 548
Annen driftsinntekt	230 742	216 084
Sum driftsinntekter	109 679 667	100 030 807
Lønnskostnader m.m.	63 394 578	58 573 122
Avskrivn. bygninger, tomt, driftsmidler	477 456	449 530
Prosjekt og driftskostnader	40 963 796	39 868 734
Sum driftskostnader	104 835 830	98 891 385
Driftsresultat	4 843 837	1 139 422
Finansinntekter og finanskostnader		
Renteinntekt og annen finansinntekt	6 780 398	1 401 788
Resultat før skattekostnad	11 624 236	2 541 210
Skattekostnad på ordinært resultat	39 447	33 296
Årsresultat	11 584 789	2 507 914
Overføringer		
Avsatt til driftsfond	11 584 789	2 507 914
Sum overføringer	11 584 789	2 507 914

Balanse per 31.12.2022

Eiendeler	2022	2021
Anleggsmidler		
Varige driftsmidler		
Tomter og bygninger	16 059 040	16 508 570
Driftsløsøre, inventar o.a. utstyr	162 102	
Sum varige driftsmidler	16 221 142	16 508 570
Sum anleggsmidler	16 221 142	16 508 570
Omløpsmidler		
Fordringer		
Kundefordringer	4 697 032	11 965 597
Andre fordringer	1 912 455	1 431 200
Sum fordringer	6 609 488	13 396 797
Aksjer og andeler	55 521 908	49 253 158
Bankinnskudd	66 477 959	47 632 566
Sum omløpsmidler	128 609 355	110 282 522
Sum eiendeler	144 830 496	126 791 092
Egenkapital og gjeld		
Egenkapital		
Grunnkapital	5 374 000	5 374 000
Driftsfond	77 153 395	65 568 607
Sum egenkapital	82 527 395	70 942 607
Gjeld		
Avsetning for forpliktelser		
Pensjonsforpliktelser	5 000 000	2 500 000
Utsatt skatt	45 340	14 085
Sum avsetning for forpliktelser	5 045 340	2 514 085
Kortsiktig gjeld		
Leverandørgjeld	7 007 459	8 355 997
Betalbar skatt	8 192	
Skyldig offentlige avgifter	5 202 727	4 680 811
Annen kortsiktig gjeld	45 039 383	40 297 592
Sum kortsiktig gjeld	57 257 761	53 334 400
Sum gjeld	62 303 101	55 848 485
Sum egenkapital og gjeld	144 830 496	126 791 092



**Institutt for
samfunnsforskning**

**Institute for
Social Research**

Munthes gate 31
Postboks 3233 Elisenberg
0208 Oslo
T +47 23 08 61 00
www.samfunnsforskning.no